

**MESYUARAT KEDUA PENGGAL KETIGA  
DEWAN UNDANGAN NEGERI PULAU PINANG  
YANG KELIMA BELAS  
14 NOVEMBER 2025**

**PERKARA : 4(A)(XII)1**

**SOALAN BERTULIS OLEH AHLI KAWASAN AIR ITAM  
YB JOSEPH NG SOON SIANG**

1. Kebelakangan ini, semakin banyak kejadian membabitkan pelajar seperti kes buli, rogol dan keganasan yang berlaku di kawasan sekolah serta sekitar persekitaran pendidikan. Apakah langkah Kerajaan Negeri dalam menangani peningkatan kes-kes membabitkan pelajar di sekolah-sekolah serta usaha kerjasama dengan pihak polis dan agensi berkaitan bagi memastikan keselamatan pelajar terus terpelihara?

**YB DATO' DR. MOHAMAD BIN ABDUL HAMID  
MENJAWAB BAGI PIHAK YAB KETUA MENTERI**

1. Antara usaha Kerajaan Negeri bersama pihak Jabatan Pendidikan Negeri (JPN) Pulau Pinang serta Polis Diraja Malaysia (PDRM) dalam menangani kes buli dan keselamatan pelajar di sekolah terus terpelihara adalah seperti berikut:
  - (i) Program Kesedaran dan Pendidikan:
    - 1) Menganjurkan ceramah anti-buli di sekolah; dan
    - 2) Memberi penerangan kepada pelajar tentang akibat undang-undang jika terlibat dalam kes buli.
  - (ii) Kerjasama dengan pihak sekolah dan Persatuan Ibu Bapa dan Guru (PIBG):
    - 1) Menjalin kerjasama rapat dengan guru disiplin, kaunselor dan PIBG bagi mengesan awal pelaku dan mangsa buli; dan

- 2) Membantu pihak sekolah dalam menyiasat kes buli yang dilaporkan dan memastikan tindakan susulan di ambil.
- (iii) Tindakan siasatan dan penguatkuasaan:
- 1) Menyiasat setiap aduan atau laporan kes buli dengan telus dan profesional; dan
  - 2) Mengambil keterangan daripada mangsa, saksi, dan pelaku bagi memastikan keadilan semua pihak.
- (iv) Unit rondaan dan pemantauan sekolah:
- 1) Menjalankan rondaan berkala di kawasan sekolah dan persekitaran; dan
  - 2) Mengelakkan pergaduhan atau kejadian buli di luar pagar sekolah.
- (v) Peranan Pegawai Perhubungan Sekolah (PPS):
- 1) PPS ditugaskan di setiap sekolah.
  - 2) PPS bertindak sebagai penghubung antara pihak sekolah dan PDRM dalam menangani masalah disiplin dan keselamatan pelajar.
- (vi) Saluran aduan dan perlindungan mangsa:
- 1) Menyediakan saluran aduan selamat bagi mangsa atau saksi untuk melaporkan kes buli.
  - 2) Memastikan identiti mangsa dilindungi semasa proses siasatan dijalankan.

**MESYUARAT KEDUA PENGGAL KETIGA  
DEWAN UNDANGAN NEGERI PULAU PINANG  
YANG KELIMA BELAS  
14 NOVEMBER 2025**

**PERKARA : 4(A)(XII)2**

**SOALAN BERTULIS OLEH AHLI KAWASAN AIR ITAM  
YB JOSEPH NG SOON SIANG**

2. Berapakah jumlah rumah ibadat Islam dan bukan Islam yang terdapat di seluruh Negeri Pulau Pinang?
  - (a) Apakah langkah Kerajaan Negeri untuk memastikan keharmonian antara semua rumah ibadat ini dapat dipelihara?

**YB DATO' DR. MOHAMAD BIN ABDUL HAMID  
MENJAWAB BAGI PIHAK YAB KETUA MENTERI**

2. Jumlah rumah ibadat Islam di Negeri Pulau Pinang yang berdaftar dengan Majlis Agama Negeri Pulau Pinang berjumlah 216 buah masjid dan 553 buah surau manakala rumah ibadat bukan Islam di Pulau Pinang menurut rekod Jabatan Perancangan Bandar dan Desa (PLANMalaysia) Pulau Pinang dan *Penang Harmony Corporation* (HARMONICO) berjumlah 1,093 buah meliputi Tokong Buddha, Tokong Tao, Kuil Hindu, Gereja, Wat Siam dan Gurdwara.
  - (a) Kerajaan Negeri memandang serius dalam menjaga keharmonian antara kaum dan agama di Negeri Pulau Pinang. Oleh itu, antara usaha Kerajaan Negeri memastikan keharmonian antara semua rumah ibadat sentiasa dipelihara adalah seperti berikut:
    - (i) Penggubalan dan Penguatkuasaan Garis Panduan Perancangan dalam memastikan pembinaan dan penempatan Rumah Ibadat Bukan Islam (RIBI) dan

tempat ibadat Islam (masjid/surau) mematuhi garis panduan perancangan yang ketat;

- (ii) Mengambil pendekatan berhemah dan bukan tindakan keras dalam menyelesaikan isu rumah ibadat yang dibina tanpa kebenaran;
- (iii) Pendekatan secara rundingan dalam menyelesaikan isu-isu sensitif kaum dan agama;
- (iv) Kerajaan Negeri menyediakan peruntukan kewangan dan bantuan kepada rumah ibadat Islam dan tempat ibadat bukan Islam (RIBI) sebagai sebahagian daripada komitmen terhadap masyarakat majmuk;
- (v) Mempromosikan perpaduan dan keharmonian sosial dengan menyokong program-program yang dapat memupuk kefahaman dan saling menghormati dalam kalangan rakyat berbilang kaum dan agama di Negeri Pulau Pinang;
- (vi) Kerajaan Negeri melalui bahagian penguatkuasaan negeri akan sentiasa melaksanakan pemantauan aktiviti keagamaan agar tiada unsur ekstremisme atau penghinaan terhadap agama lain; dan
- (vii) Semua rumah ibadat Islam dan bukan Islam dibina dan beroperasi mengikut peraturan dan undang-undang yang berkuatkuasa agar tidak menimbulkan konflik dalam komuniti.

**MESYUARAT KEDUA PENGGAL KETIGA  
DEWAN UNDANGAN NEGERI PULAU PINANG  
YANG KELIMA BELAS  
14 NOVEMBER 2025**

**PERKARA : 4(A)(XII)3**

**SOALAN BERTULIS OLEH AHLI KAWASAN AIR ITAM  
YB JOSEPH NG SOON SIANG**

3. Nyatakan jumlah sekolah yang menjalankan kelas Program Pendidikan Khas Integrasi (PPKI) di Pulau Pinang.
  - (a) Berapa jumlah pelajar yang sedang mengikuti PPKI di seluruh Pulau Pinang?
  - (b) Apakah langkah Kerajaan Negeri dalam menyokong keperluan pendidikan khas mereka?

**YB DATO' DR. MOHAMAD BIN ABDUL HAMID  
MENJAWAB BAGI PIHAK YAB KETUA MENTERI**

3. Bilangan sekolah yang mempunyai Program Pendidikan Khas integrasi (PPKI) di Pulau Pinang seperti berikut:
  - (i) Sekolah Rendah: 55 Sekolah; dan
  - (ii) Sekolah Menengah: 36 Sekolah
  - (a) Jumlah pelajar yang sedang mengikuti PPKI di seluruh Pulau Pinang bagi sekolah rendah adalah seramai 2,610 orang manakala sekolah menengah seramai 1,996 orang.
  - (b) Antara langkah Kerajaan Negeri melalui Jabatan Pendidikan Negeri Pulau Pinang (JPNPP) dalam menyokong keperluan pendidikan khas adalah seperti berikut:

## 1. Perkhidmatan Sokongan Pendidikan Khas:

Jabatan Pendidikan Negeri Pulau Pinang (JPNPP) mempunyai Sektor Pendidikan Khas yang sentiasa memantau dan memberikan perkhidmatan sokongan kepada Murid Berkeperluan Pendidikan Khas (MBPK) di seluruh Pulau Pinang melalui Pusat Perkhidmatan Pendidikan Khas (3PK) di Pulau Pinang. 3PK mempunyai empat (4) orang Pegawai Bidang Khusus iaitu Pegawai Intervensi Pembelajaran, Pegawai Psikologi, Pegawai Terapi Pertuturan dan Bahasa serta Pegawai Terapi Cara Kerja. 3PK di Pulau Pinang berpusat di Sekolah Kebangsaan Pendidikan Khas Alma, Bukit Mertajam dengan menyediakan perkhidmatan saringan, penilaian dan intervensi bagi MBPK serta memberikan perkongsian ilmu, latihan dan konsultasi kepada guru, ibu bapa dan komuniti agar dapat mengurangkan impak ketidakupayaan MBPK di samping meningkatkan potensi MBPK. Ini menunjukkan komitmen negeri untuk menyediakan logistik dan sokongan sistemik terhadap MBPK.

## 2. Peningkatan akses dan kualiti untuk murid berkeperluan pendidikan khas (MBPK):

- (i) Meningkatkan pelaksanaan pengajaran & pembelajaran (P&P) guru perdana dan guru pendidikan khas termasuk dalam peperiksaan awam;
- (ii) Memantapkan perkhidmatan sokongan seperti saringan, penilaian, intervensi dan konsultasi pendidikan khas;
- (iii) Cadangan dan penyediaan peralatan sokongan pendidikan khas yang bersesuaian mengikut keperluan MBPK serta latihan penggunaan peralatan sokongan yang dibekalkan;
- (iv) Penempatan kelas PPKI yang kondusif;

- (v) Memantapkan program transisi ke kerjaya bagi MBPK; dan
  - (vi) Kerjasama strategik dengan agensi swasta/awam di luar sekolah.
3. Pengisian guru dan pembangunan kapasiti guru untuk kelas PPKI:

Meski terdapat kekurangan guru yang memiliki opsyen pendidikan khas JPNPP telah mengadakan kursus Pendidikan Khas kepada guru-guru bukan opsyen Pendidikan Khas yang berminat untuk mengajar di PPKI. Ini membolehkan guru bukan opsyen tersebut dilatih dan mengisi kekurangan guru di PPKI. Latihan bagi pembangunan kapasiti dalam bidang pengurusan murid berkeperluan pendidikan khas, literasi & numerasi, kemahiran digital/ICT sentiasa dijalankan. Ini sebagai persediaan guru untuk menguasai ilmu dan kaedah terkini dalam pengurusan MBPK.

4. Pembekalan peralatan sokongan pembelajaran:

Beberapa buah PPKI dan Sekolah Pendidikan Khas (SPK) telah dibekalkan dengan peralatan sokongan pembelajaran seperti *Smartboard*, *Smart TV*, kit motor kasar dan kit motor halus serta alat bantuan pembelajaran bagi MBPK penglihatan dan pendengaran. Ini bagi membantu guru untuk menjalankan pengajaran dan pembelajaran yang lebih menarik dan berkesan kepada MBPK.

**MESYUARAT KEDUA PENGGAL KETIGA  
DEWAN UNDANGAN NEGERI PULAU PINANG  
YANG KELIMA BELAS  
14 NOVEMBER 2025**

**PERKARA : 4(A)(XII)4**

**SOALAN BERTULIS OLEH AHLI KAWASAN AIR ITAM  
YB JOSEPH NG SOON SIANG**

4. Berapakah jumlah pelawat warga asing yang mendapatkan rawatan perubatan di hospital swasta di Pulau Pinang dari tahun 2023 sehingga 2025?
- (a) Apakah usaha yang diambil oleh Kerajaan Negeri dalam menggalakkan sektor pelancongan perubatan di Pulau Pinang?

**YB WONG HON WAI**

**MENJAWAB BAGI PIHAK YAB KETUA MENTERI**

4. Berdasarkan data daripada anggota *Penang Centre of Medical Tourism* (PMED) di bawah Penang Global Tourism, seramai 406,072 pelawat warga asing telah mendapatkan rawatan di hospital swasta di Pulau Pinang pada tahun 2023. Pada tahun 2024, jumlah tersebut meningkat kepada 418,608, manakala bagi tempoh Januari hingga September 2025, sebanyak 262,695 pelawat warga asing telah menerima rawatan di hospital swasta anggota PMED.
- (a) Melalui inisiatif oleh PMED, Kerajaan Negeri telah melaksanakan pelbagai usaha bagi menggalakkan pertumbuhan sektor pelancongan perubatan di Pulau Pinang.

Antara inisiatif yang dijalankan termasuk penyertaan dalam siri jelajah promosi (roadshow) ke luar negara seperti China, Hong Kong, Indonesia dan Jepun di bawah Penang Global Tourism (PGT), serta penyertaan dalam *Malaysia*

*Healthcare Expo* (MHX) di Bandung dan Jakarta melalui kerjasama dengan *Malaysian Healthcare Travel Council* (MHTC). Selain itu, Kerajaan Negeri turut menyertai *ASEAN Tourism Fair 2023* di Yogyakarta, Indonesia sebagai langkah memperluas jaringan promosi pelancongan perubatan di peringkat serantau.

Selain itu, PMED turut bekerjasama dengan institusi perbankan dalam penganjuran sesi ceramah kesihatan yang melibatkan pegawai pemasaran dari hospital swasta di Pulau Pinang sebagai usaha memperkukuh kerjasama dan menarik potensi pelanggan.

Bagi meningkatkan aksesibiliti pelancong perubatan ke Pulau Pinang menjelang Tahun Pelancongan Perubatan Malaysia 2026, PMED turut memeterai *Memorandum of Cooperation* (MOC) bersama AirAsia pada 14 Oktober 2025 bagi melaksanakan *Boarding Pass Privilege Programme* yang bertujuan menarik lebih ramai pelancong perubatan ke negeri ini.

**MESYUARAT KEDUA PENGGAL KETIGA  
DEWAN UNDANGAN NEGERI PULAU PINANG  
YANG KELIMA BELAS  
14 NOVEMBER 2025**

**PERKARA : 4(A)(XII)5**

**SOALAN BERTULIS OLEH AHLI KAWASAN AIR ITAM  
YB JOSEPH NG SOON SIANG**

5. Berapakah jumlah dan peratusan warga emas di Pulau Pinang pada masa ini?
- (a) Apakah strategi Kerajaan Negeri dalam menghadapi cabaran negeri berpenduduk menua (*aging state*)?

**YB LIM SIEW KHIM**

**MENJAWAB BAGI PIHAK YAB KETUA MENTERI**

5. Menurut unjuran penduduk Jabatan Perangkaan Malaysia (DOSM) bagi tahun 2025, seramai 151,477 orang atau 8.4% daripada keseluruhan 1.8 juta penduduk Negeri Pulau Pinang terdiri daripada warga emas.
- (a) Berikut adalah strategi Kerajaan Negeri dalam menangani cabaran ini:
- (i) Satu pelan hala tuju penuaan aktif telah dilancarkan pada 30 September 2022 dalam menyediakan akses dan peluang kepada setiap golongan terutamanya warga emas untuk terus menjalani kehidupan yang aktif sepanjang proses penuaan. Pelan hala tuju ini terbahagi kepada tiga (3) fasa iaitu, Fasa Kesedaran, Fasa Integrasi dan Fasa Kemampunan. Perincian dan infografik berkenaan pelan hala tuju ini adalah seperti di **LAMPIRAN A**.
- (ii) Kerajaan Negeri juga mengambil inisiatif untuk mewujudkan Bandar Mesra Usia (Age-Friendly

City) yang bertujuan membentuk persekitaran bandar yang inklusif, selamat dan menyokong kesejahteraan warga emas. Melalui pendekatan yang digariskan oleh Pertubuhan Kesihatan Sedunia (WHO), usaha ini memberi manfaat besar kepada warga emas antaranya peningkatan kualiti hidup melalui penyediaan kemudahan awam mesra usia, penggalakan penyertaan sosial dan ekonomi, serta pengukuhan jaringan sokongan komuniti.

- (iii) Selain itu, Jabatan Kebajikan Masyarakat Negeri Pulau Pinang (JKM) turut memperkasakan Pusat Aktiviti Warga Emas (PAWE) yang berfungsi sebagai pusat komuniti bagi warga emas. PAWE menjalankan aktiviti seperti kelas memasak, senamrobik, bengkel kemahiran, serta aktiviti sosial bagi menggalakkan penyertaan aktif dan meningkatkan kesejahteraan mental serta fizikal mereka. Sehingga kini, sembilan (9) buah PAWE telah ditubuhkan dan beroperasi secara aktif di seluruh negeri.

Melalui platform PAWE ini juga, Kerajaan Negeri telah melancarkan Kempen Warga Emas Celik, yang menumpukan kepada lima (5) komponen utama pembangunan warga emas, iaitu Celik Sosial, Celik Digital, Celik Kewangan, Celik Hak Bersuara, dan Celik Penuaan Aktif. Inisiatif ini merupakan pendekatan holistik Kerajaan Negeri dalam mempersiapkan Pulau Pinang menghadapi cabaran sebagai negeri berpenduduk menua dengan memperkasa warga emas agar kekal berdaya saing, berpengetahuan, berdikari dan berperanan aktif dalam masyarakat selaras dengan prinsip penuaan aktif dan inklusif yang menjadi teras kepada pembangunan sosial negeri.

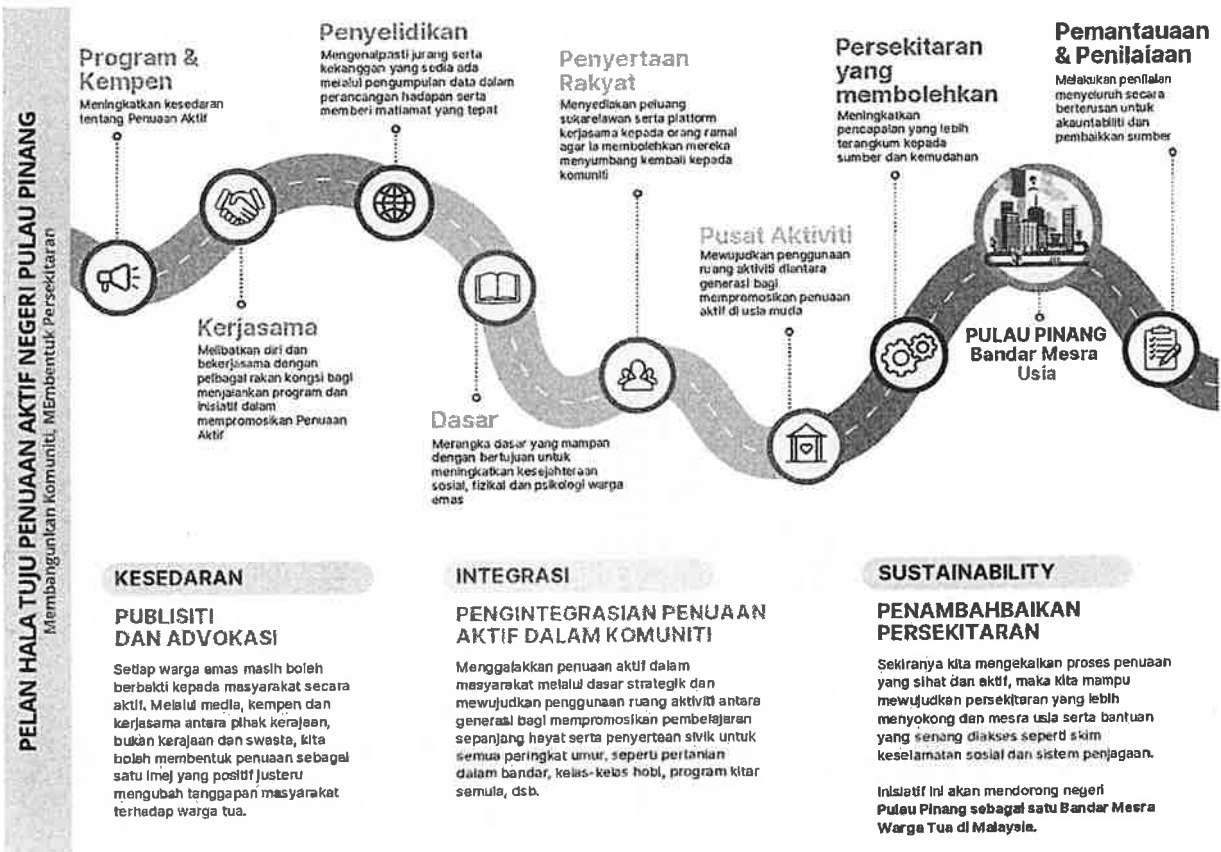

**MESYUARAT KEDUA PENGGAL KETIGA  
DEWAN UNDANGAN NEGERI PULAU PINANG  
YANG KELIMA BELAS  
14 NOVEMBER 2025**

**PERKARA : 4(A)(XII)6**

**SOALAN BERTULIS OLEH AHLI KAWASAN AIR ITAM  
YB JOSEPH NG SOON SIANG**

6. Senaraikan jenis makanan tradisional di Pulau Pinang yang telah diwartakan sebagai Warisan Kebangsaan.
  - (a) Adakah Kerajaan Negeri bercadang menambah lebih banyak makanan tempatan dalam senarai tersebut untuk memastikan bahawa makanan tersebut adalah asli dari Pulau Pinang?

**YB WONG HON WAI  
MENJAWAB BAGI PIHAK YAB KETUA MENTERI**

6. Sehingga kini terdapat sebanyak 213 makanan tradisional di Malaysia yang telah diwartakan sebagai makanan warisan di bawah Akta Warisan Kebangsaan 2005 (Akta 645). Daripada keseluruhan senarai tersebut, 29 makanan adalah merupakan makanan tradisi yang berkaitan dengan Pulau Pinang. Senarai makanan tersebut adalah seperti di **LAMPIRAN A**.
  - (a) Kerajaan Negeri melalui Pejabat Pesuruhjaya Warisan Negeri telah mencalonkan 10 makanan tradisional Negeri Pulau Pinang untuk diwartakan di bawah Akta 645. Makanan Tradisional tersebut ialah Nasi Kandar, Pasembur, Char Koay Kak, Mi Hokkien, Mi Udang, Mi Sotong, Mi Jawa, Kerabu Bihun, Oh Chien dan Roti Benggali.

Pejabat Pesuruhjaya Warisan Negeri kini sedang menjalankan kajian makanan tempatan yang berpotensi untuk diwartakan sebagai Warisan di bawah Enakmen

Warisan Negeri Pulau Pinang 2011 (Enakmen 14) dan seterusnya akan dicalonkan untuk diwartakan di bawah Akta 645.

**Senarai Makanan Warisan yang Berkaitan Dengan Pulau Pinang  
(Diwartakan di Bawah Akta 645)**

<b>Bil.</b>	<b>Jenis Makanan</b>	<b>Tahun Pewartaan</b>
1	Nasi Lemak	2009
2	Mi Mamak	2009
3	Laksa Asam	2009
4	Char Kuey Teow Pulau Pinang	2009
5	Halwa Sukun	2009
6	Yong Tau Fu	2009
7	Kari Kepala Ikan	2009
8	Teh Tarik	2009
9	Cendol	2009
10	Apam Balik	2009
11	Roti Canai	2009
12	Kurma Daging	2009
13	Bubur Cha-Cha	2012
14	Pulut Tekan dengan Seri Kaya	2012
15	Popia	2012
16	Pie Tee	2012
17	Choonpiah	2012
18	Kari Kapitan	2012
19	Ayam Pong Teh	2012
20	Gerang Asam	2012
21	Inche Kabin	2012
22	Kasui	2012
23	Rojak	2012
24	Keema	2012
25	Ais Kepal	2015
26	Kuih Ros	2015
27	Kuih Bangkit	2015
28	Sup Tulang	2015
29	Aiskrim Malaysia	2018

**Keputusan Penilaian Jawatankuasa Pakar Warisan Makanan Bagi Pencalonan Makanan Tradisional Pulau Pinang Di Bawah Akta Warisan Kebangsaan 2005**

<b>BIL.</b>	<b>MAKANAN</b>	<b>STATUS PENGESYORAN</b>
1.	Nasi Kandar	Warisan Kebangsaan
2.	Pasembur	Warisan Kebangsaan
3.	Char Kue Kak	Warisan Kebangsaan
4.	Mi Hokkien	Warisan
5.	Mi Udang	Warisan
6.	Mi Sotong	Warisan
7.	Mi Jawa	Warisan
8.	Kerabu Bihun	Warisan
9.	Oh Chien	Warisan
10.	Roti Benggali	Warisan

**MESYUARAT KEDUA PENGGAL KETIGA  
DEWAN UNDANGAN NEGERI PULAU PINANG  
YANG KELIMA BELAS  
14 NOVEMBER 2025**

**PERKARA : 4(A)(XII)7**

**SOALAN BERTULIS OLEH AHLI KAWASAN AIR ITAM  
YB JOSEPH NG SOON SIANG**

7. Berapakah jumlah kos perbelanjaan yang ditanggung oleh PDC bagi penganjuran Minggu Pulau Pinang (*Penang Week*)?
- (a) Apakah impak ekonomi serta promosi yang diperolehi daripada program tersebut?

**JAWAPAN OLEH YAB KETUA MENTERI**

7. Minggu Pulau Pinang di Ekspo Dunia Osaka 2025 telah berlangsung dari 22 September 2025 sehingga 27 September 2025. Kos keseluruhan yang ditanggung oleh Perbadanan Pembangunan Pulau Pinang (PDC) bagi penganjuran program ini adalah sebanyak RM1.4 juta menggunakan peruntukan yang telah diluluskan. Kos ini turut disokong oleh *Ministry of Investment, Trade and Industry* (MITI) melalui Bahagian Perancang Ekonomi Negeri (BPEN) sebanyak RM220,000.00 bagi sokongan program.
- (a) Penganjuran Minggu Pulau Pinang (*Penang Week*) di Pavilion Malaysia sempena World Expo 2025 Osaka telah memberi impak positif yang signifikan kepada imej dan ekonomi Negeri Pulau Pinang di peringkat antarabangsa. Program ini berjaya memperkukuh kedudukan Pulau Pinang sebagai hab pelaburan berteknologi tinggi, pusat inovasi dan destinasi pelancongan budaya yang terkemuka di rantau ini.

Dari segi impak ekonomi, *Penang Week* telah membuka peluang kerjasama strategik dengan pelabur dan syarikat antarabangsa melalui 20 sesi padanan perniagaan (*business matching*) yang melibatkan syarikat dari Jepun. Sepanjang program ini, tiga (3) Memorandum Persefahaman (MoU) turut ditukar antara Penang Development Corporation (PDC) dan pelabur asing, melibatkan nilai pelaburan berpotensi berjumlah RM426 juta, iaitu dengan FedEx (RM153 juta), DHL (RM153 juta) dan Shizen International & Atlantic Blue (RM120 juta).

Dari aspek promosi antarabangsa, program ini telah memperkenalkan kekuatan Pulau Pinang melalui pelbagai aktiviti seperti demonstrasi masakan tempatan, serta pameran syarikat dan usahawan Pulau Pinang dalam sektor semikonduktor, halal dan pelancongan. Penyertaan ini turut memperkukuh jaringan pelaburan, pelancongan dan diplomasi perdagangan antara Pulau Pinang dan Jepun serta memposisikan negeri ini sebagai destinasi utama untuk pelaburan berkualiti tinggi dan pelancongan berasaskan warisan.

Selain itu, warisan budaya tidak ketara Pulau Pinang turut diketengahkan melalui pertunjukan fesyen kebaya nyonya dan batik yang diadakan setiap petang di pentas Pavilion Malaysia. Persembahan ini berjaya menarik perhatian pengunjung antarabangsa dengan menampilkan keanggunan dan kehalusan seni busana tradisional Pulau Pinang. Kejayaan kebaya nyonya yang telah diiktiraf sebagai Warisan Budaya Tidak Ketara UNESCO pada Disember 2024 menjadi pemangkin kepada usaha Kerajaan Negeri untuk terus memartabatkan warisan ini di pentas global. Sambutan luar biasa daripada para pengunjung membuktikan bahawa warisan budaya Pulau Pinang bukan sahaja kaya dengan nilai estetik tetapi juga mampu memperkukuh imej negeri ini sebagai destinasi pelancongan budaya bertaraf dunia.

Sepanjang tempoh penganjurannya, Pavilion Malaysia di World Expo 2025 Osaka tersebut menerima sambutan luar biasa dengan jumlah pengunjung yang amat memberangsangkan. Sehubungan itu, pelaksanaan program jelajah "*Not The Penang You Know*" di Osaka adalah amat bertepatan pada masanya, kerana ia dapat memanfaatkan momentum dan minat tinggi rakyat Jepun terhadap Malaysia yang tercetus melalui pameran Pavilion Malaysia di World Expo 2025 Osaka. Inisiatif ini bertujuan untuk mengekalkan minat tersebut dengan menggalakkan pelancong Jepun memilih Malaysia, khususnya Pulau Pinang, sebagai destinasi pelancongan pilihan mereka.

**MESYUARAT KEDUA PENGGAL KETIGA  
DEWAN UNDANGAN NEGERI PULAU PINANG  
YANG KELIMA BELAS  
14 NOVEMBER 2025**

**PERKARA : 4(A)(XII)8**

**SOALAN BERTULIS OLEH AHLI KAWASAN AIR ITAM  
YB JOSEPH NG SOON SIANG**

8. Nyatakan bajet Majlis Bandaraya Pulau Pinang dan Majlis Bandaraya Seberang Perai dari 2023 hingga kini yang merangkumi perjanjian program, prestasi perbelanjaan dan laporan penemuan audit dalaman 2023 hingga kini.

**YB H'NG MOOI LYE**

**MENJAWAB BAGI PIHAK YAB KETUA MENTERI**

8. **Bajet Majlis Bandaraya Pulau Pinang (MBPP)** dari tahun 2023 sehingga kini adalah seperti berikut:

<b>KETERANGAN</b>	<b>TAHUN</b>		
	<b>2023 (RM)</b>	<b>2024 (RM)</b>	<b>2025 (RM)</b>
Pendapatan	372,291,620.00	398,970,562.00	433,276,775.00
Perbelanjaan	405,167,328.00	418,910,766.00	466,311,183.00
<b>Defisit</b>	<b>(32,875,708.00)</b>	<b>(19,940,204.00)</b>	<b>(33,034,408.00)</b>

**Bajet Majlis Bandaraya Seberang Perai (MBSP)** dari tahun 2023 sehingga kini adalah seperti berikut:

<b>KETERANGAN</b>	<b>TAHUN</b>		
	<b>2023 (RM)</b>	<b>2024 (RM)</b>	<b>2025 (RM)</b>
Pendapatan	314,599,954.00	339,663,650.00	367,285,750.00
Perbelanjaan	357,130,824.00	378,492,350.00	416,075,750.00
<b>Defisit</b>	<b>(42,530,870.00)</b>	<b>(38,828,700.00)</b>	<b>(48,790,000.00)</b>

**Teras Bajet dan Prestasi Perbelanjaan MBPP** bagi tahun 2023, 2024 dan 2025 adalah seperti di **LAMPIRAN A**.

**Teras Bajet dan Prestasi Perbelanjaan MBSP** bagi tahun 2023, 2024 dan 2025 adalah seperti di **LAMPIRAN B**.

**Laporan Penemuan Audit Dalam MBPP dan MBSP** dari tahun 2023 sehingga 2025 yang telah dikeluarkan adalah seperti berikut:

<b>LAPORAN PENEMUAN AUDIT DALAMAN</b>		
<b>TAHUN</b>	<b>MBPP</b>	<b>MBSP</b>
2023	21	19
2024	20	19
2025	16 (setakat 4 November 2025)	13 (setakat 24 Oktober 2025)

LAMPIRAN A

TERAS BAJET DAN PRESTASI PERBELANJAAN MAJLIS BANDARAYA PULAU PINANG (MBPP)  
BAGI TAHUN 2023, 2024 DAN 2025

Bil.	Teras	Bajet 2023	Perbelanjaan 2023	Bajet 2024	Perbelanjaan 2024	Bajet 2025	Perbelanjaan 2025 (setakat September)
		(RM juta)	(RM juta)	(RM juta)	(RM juta)	(RM juta)	(RM juta)
1	Cleaner	71.65	68.83	62.71	57.19	61.35	39.39
2	Greener	14.97	15.10	21.62	19.83	22.24	5.04
3	Mobility	16.01	15.51	15.77	12.89	15.73	6.32
4	Smarter	34.50	20.00	15.76	16.21	22.63	5.61
5	Economic	17.00	8.94	19.11	13.99	33.32	7.03
6	Lain-Lain	-	-	3.7	1.71	7.37	3.72
<b>Jumlah</b>		<b>154.13</b>	<b>128.38</b>	<b>138.67</b>	<b>121.82</b>	<b>162.64</b>	<b>67.11</b>

LAMPIRAN B

TERAS BAJET DAN PRESTASI PERBELANJAAN MAJLIS BANDARAYA SEBERANG PERAI (MBSP)  
BAGI TAHUN 2023, 2024 DAN 2025

Bil.	Teras (Perjanjian Program)	Bajet 2023	Perbelanjaan 2023	Bajet 2024	Perbelanjaan 2024	Bajet 2025	Perbelanjaan 2025
		(RM juta)	(RM juta)	(RM juta)	(RM juta)	(RM juta)	(RM juta)
1	Persekitaran yang Selamat	36.91	38.39	41.69	39.65	47.52	27.01
2	Kemudahan dan Infrastruktur yang Berkualiti	20.06	19.93	20.43	21.10	21.89	13.60
3	Gaya Hidup Sihat	12.57	11.52	12.40	13.44	13.18	9.42
4	Pembangunan Hijau dan Persekitaran Bersih	123.58	128.14	144.78	153.13	150.56	113.81
5	Penerapan Teknologi Baharu	13.94	9.03	13.89	10.30	14.89	5.16
6	Ekonomi Bandar yang Berdaya Saing	26.68	23.99	25.25	23.63	24.66	16.13
7	Memperkukuhkan Budaya dan Warisan	4.73	3.19	5.80	3.16	3.01	1.00
8	Bandar yang Berdaya Tahan dan Berdaya Huni	95.78	83.49	88.99	73.30	99.01	60.4
9	Keterlibatan Komuniti	6.52	6.07	6.70	5.60	6.87	4.00
10	Pembangunan Bandar yang Inklusif dan Saksama	16.36	15.07	18.56	14.89	34.48	20.35
<b>Jumlah</b>		<b>357.13</b>	<b>338.82</b>	<b>378.49</b>	<b>358.20</b>	<b>416.07</b>	<b>270.88</b>

**MESYUARAT KEDUA PENGGAL KETIGA  
DEWAN UNDANGAN NEGERI PULAU PINANG  
YANG KELIMA BELAS  
14 NOVEMBER 2025**

**PERKARA : 4(A)(XII)9**

**SOALAN BERTULIS OLEH AHLI KAWASAN AIR ITAM  
YB JOSEPH NG SOON SIANG**

9. Apakah status terkini projek pembinaan Akademi Badminton di Persiaran Karpal Singh yang bernilai RM460 juta yang dilaksanakan melalui konsep "Built-Operate-Transfer" antara Chief Minister Incorporated (CMI) dan PGBC Sdn Bhd?
- (a) Bilakah kerja pembinaan dijangka dimulakan memandangkan projek ini telah diumumkan sejak tahun 2023?

**YB GOOI ZI SEN**

**MENJAWAB BAGI PIHAK YAB KETUA MENTERI**

9. Pada 27 Disember 2023, Perbadanan Ketua Menteri Pulau Pinang (CMI) telah menandatangani Perjanjian Pajakan Tanah bersama PGBC Sdn. Bhd. bagi tujuan pembangunan di atas tanah milikan CMI di PT214 dan PT217, Seksyen 8, Bandar George Town, Daerah Timur Laut, Pulau Pinang.

**Status Terkini Projek:**

Pihak PGBC Sdn. Bhd. telah melantik perunding projek bagi penyediaan Pelan Kebenaran Merancang (PKM) untuk pembangunan berkenaan.

Pada 9 Ogos 2024, syarikat PGBC melalui perunding projek telah mengemukakan permohonan pengecualian laporan penilaian SIA (*Social Impact Assessment*), TIA (*Traffic Impact Assessment*) dan EIA (*Environmental Impact Assessment*) kepada CMI untuk pertimbangan. Permohonan tersebut telah dipanjangkan kepada

jabatan dan agensi kerajaan yang berkaitan untuk ulasan teknikal. Walau bagaimanapun, jabatan dan agensi kerajaan berkenaan tidak dapat menyediakan ulasan memandangkan pelan pembangunan yang dikemukakan adalah tidak lengkap serta dokumen sokongan tambahan diperlukan bagi tujuan semakan lanjut.

Pada 9 April 2025, pihak perunding telah mengemukakan semula pelan dan dokumen lengkap kepada CMI untuk dipertimbangkan.

Pada 21 Mei 2025, CMI telah memohon perunding untuk meneruskan penyediaan Pelan Kebenaran Merancang dengan mengadakan perbincangan bersama agensi teknikal yang berkaitan.

Terkini, pihak PGBC sedang dalam proses menyiapkan Pelan Kebenaran Merancang (PKM) yang akan dikemukakan kepada pihak berkuasa untuk pertimbangan dan kelulusan.

- (a) Kerja-kerja pembinaan dijangka dimulakan pada pertengahan tahun 2026, tertakluk kepada kelulusan rasmi Pelan Kebenaran Merancang. CMI akan terus memantau kemajuan projek ini dengan rapi bagi memastikan pelaksanaannya berjalan mengikut perancangan dan garis panduan yang ditetapkan oleh Kerajaan Negeri.

**MESYUARAT KEDUA PENGGAL KETIGA  
DEWAN UNDANGAN NEGERI PULAU PINANG  
YANG KELIMA BELAS  
14 NOVEMBER 2025**

**PERKARA : 4(A)(XII)10**

**SOALAN BERTULIS OLEH AHLI KAWASAN AIR ITAM  
YB JOSEPH NG SOON SIANG**

10. Pelaksanaan tanpa visa 90(30+30+30) hari warganegara China ke Malaysia berkuatkuasa 17 Julai 2025, kemukakan statistik (bulanan/jantina/umur) terkini mereka:-
- (i) Yang masuk melalui pintu pelabuhan Pulau Pinang / LTAB Bayan Lepas; dan
  - (ii) Mereka ini yang kemudiannya melanjutkan visa 30+30/30+30+30 hari dengan kaedah keluar-masuk (singkat antara 1-21 hari) melalui pintu LTAB / pelabuhan atau sempadan Thailand/Indonesia.

**YB WONG HON WAI  
MENJAWAB BAGI PIHAK YAB KETUA MENTERI**

10. (i) Statistik terkini warganegara China ke Malaysia adalah seperti di **LAMPIRAN A**.
- (ii) Data bagi mereka yang kemudiannya melanjutkan visa dengan kaedah keluar-masuk melalui pintu Lapangan Terbang Antarabangsa, pelabuhan atau sempadan Thailand/Indonesia adalah di luar bidang dan kawalan Jabatan Imigresen Malaysia Pulau Pinang.

STATISTIK KETIBAAN DAN PELEPASAN PELANCONG WARGANEGARA CHINA DI  
LTA PULAU PINANG DAN PELABUHAN PULAU PINANG BAGI JULAI – SEPTEMBER 2025

## A) LAPANGAN TERBANG ANTARABANGSA PULAU PINANG

BULAN	MASUK		KELUAR	
	LELAKI	PEREMPUAN	LELAKI	PEREMPUAN
JUL	12,675	13,283	13,127	13,469
OGOS	12,560	13,067	16,052	16,886
SEPT	7,825	7,117	8,742	7,095
JUMLAH	33,060	33,467	37,921	37,450

**B) PELABUHAN PULAU PINANG**

BULAN	PENUMPANG						ANAK KAPAL					
	KEMASUKAN			PEMERGIAN			KEMASUKAN			PEMERGIAN		
	LELAKI	PEREMPUAN		LELAKI	PEREMPUAN		LELAKI	PEREMPUAN		LELAKI	PEREMPUAN	
JUL	316	469		316	469		143	298		143	298	
OGOS	71	132		71	132		44	99		44	99	
SEPT	66	148		66	148		83	190		83	190	
<b>JUMLAH</b>	<b>453</b>	<b>749</b>		<b>453</b>	<b>749</b>		<b>270</b>	<b>587</b>		<b>270</b>	<b>587</b>	

**MESYUARAT KEDUA PENGGAL KETIGA  
DEWAN UNDANGAN NEGERI PULAU PINANG  
YANG KELIMA BELAS  
14 NOVEMBER 2025**

**PERKARA : 4(A)(XII)11**

**SOALAN BERTULIS OLEH AHLI KAWASAN AIR ITAM  
YB JOSEPH NG SOON SIANG**

11. Berapa jumlah banglo yang terdapat di atas Bukit Bendera pada masa ini?
- (a) Adakah Kerajaan Negeri mempunyai rancangan untuk mengawal pembangunan banglo baharu di kawasan tersebut memandangkan kawasan Bukit Bendera diiktiraf sebagai UNESCO Biosphere Reserve?

**YB WONG HON WAI  
MENJAWAB BAGI PIHAK YAB KETUA MENTERI**

11. Mengikut rekod Rancangan Kawasan Khas Bukit Bendera 2020–2030 (RKKBB) yang dijangka akan diwartakan dalam masa terdekat, terdapat sebanyak 52 unit banglo di kawasan Bukit Bendera. Daripada jumlah tersebut, 36 unit dikenal pasti sebagai banglo warisan, dengan satu (1) banglo (banglo Bel Retiro) tersenarai sebagai bangunan warisan di bawah Jabatan Warisan Negara (JWN) manakala 35 banglo lagi disenaraikan sebagai bangunan warisan di bawah Jabatan Konservasi Warisan, Majlis Bandaraya Pulau Pinang (MBPP). Daripada senarai banglo warisan tersebut, sebanyak sembilan (9) banglo warisan adalah milik Kerajaan Negeri iaitu Bel Retiro, *Gate*

*House, Convalescent, Edgecliff, Woodside, Hillside, Fern Hill, Southview dan Crag Hotel.*

- (a) RKKBB telah menggariskan cadangan pembangunan semula dan pemuliharaan adaptif bagi banglo-banglo yang terletak di kawasan ini bagi memastikan kelestarian fungsi serta nilai warisan dapat dikekalkan. Namun demikian, memandangkan kebanyakan lot banglo sedia ada mempunyai kawasan rata dan keluasan efektif pembangunan yang terhad, sebarang pembangunan baharu perlu dilaksanakan secara terkawal dan berlandaskan prinsip pembangunan mampan, serta mematuhi sepenuhnya garis panduan RKK, *Penang Safety Guideline for Hill Site Development (2<sup>nd</sup> Edition 2020)*, dan syarat-syarat teknikal yang telah ditetapkan oleh pihak berkuasa berkaitan.

**MESYUARAT KEDUA PENGGAL KETIGA  
DEWAN UNDANGAN NEGERI PULAU PINANG  
YANG KELIMA BELAS  
14 NOVEMBER 2025**

**PERKARA : 4(A)(XII)12**

**SOALAN BERTULIS OLEH AHLI KAWASAN AIR ITAM  
YB JOSEPH NG SOON SIANG**

12. Kemukakan statistik kesihatan mental Pulau Pinang, 2020 hingga kini (mengikut KADUN/ jantina/ umur/ kaum/ pekerjaan/ kewarganegaraan) di pusat perubatan kerajaan/swasta seperti berikut:-
- (a) Jenis: *Anxiety/panic-disorder/phobias, OCD, ADHD, depression, bipolar, eating-disorders, PTSD, psychotic/schizophrenia* dll;
  - (b) Bilangan yang sembuh, masih dirawat, gagal dirawat;
  - (c) Punca menghadapi penyakit mental; dan
  - (d) Perbandingan statistik Pulau Pinang dengan negeri lain.

**YB GOOI ZI SEN**

**MENJAWAB BAGI PIHAK YAB KETUA MENTERI**

12. Bagi statistik kesihatan mental mengikut jenis dan bilangan pesakit yang sembuh serta sedang dirawat, Jabatan Kesihatan Negeri Pulau Pinang (JKNPP) tidak mempunyai data yang khusus. Walau bagaimanapun, 4.6% daripada rakyat Malaysia berumur 16 tahun ke atas mengalami kemurungan.
- (a) Pihak JKNPP tidak merekodkan data statistik kesihatan mental mengikut diagnosis penyakit dan status rawatan pesakit. Namun, Jabatan Psikiatri dan Kesihatan Mental mempunyai rekod statistik kedatangan pesakit ke jabatan ini seperti berikut:

TAHUN	JUMLAH KES
2020	17,870
2021	16,832
2022	17,534
2023	16,555
2024	17,645
2025 (Sehingga bulan Sept)	13,429

- (b) Jabatan ini tidak menggunakan istilah sembuh dalam menentukan samada pesakit boleh didiscaj dari rawatan susulan di klinik atau tidak. Namun terdapat pesakit di Jabatan ini yang boleh didiscaj dari rawatan lanjut. Walau bagaimanapun, tidak semua kes di Jabatan Psikiatri dan Kesihatan Mental boleh didiscaj bergantung kepada diagnosis pesakit. Terdapat sesetengah pesakit yang memerlukan rawatan seumur hidup seperti pesakit skizofrenia. Namun terdapat juga pesakit yang boleh didiscaj dari Jabatan seperti contoh pesakit dengan "*behavioral issue*". Namun demikian, Jabatan ini tidak merekodkan bilangan pesakit yang didiscaj dari klinik.

Istilah gagal dirawat juga tidak digunakan di Jabatan ini kerana pesakit yang masih memerlukan rawatan akan sentiasa diberikan temujanji klinik dan tidak akan didiscaj dari Jabatan.

Bagi pesakit yang masih menerima rawatan pula, Jabatan ini hanya merekodkan jumlah kes ulangan yang diterima pada setiap tahun dan tidak mempunyai data bilangan pesakit. Sebaliknya, Jabatan ini hanya mempunyai data bilangan pesakit baru yang diterima pada setiap tahun.

- (c) Berikut ialah punca-punca utama penyakit mental yang diiktiraf oleh pakar kesihatan mental dan Kementerian Kesihatan Malaysia (KKM):

- (i) Faktor Biologi (Dalam Tubuh)

Beberapa masalah kesihatan mental berpunca daripada perubahan atau gangguan pada fungsi otak dan bahan kimia dalam badan.

Antara contohnya:

- (1) Ketidakseimbangan bahan kimia otak (neurotransmitter) seperti serotonin dan dopamin.
- (2) Kecederaan otak akibat kemalangan atau jangkitan.
- (3) Faktor genetik / keturunan – risiko lebih tinggi jika ahli keluarga terdekat mengalami kemurungan, skizofrenia, atau gangguan bipolar.
- (4) Masalah hormon seperti gangguan tiroid atau selepas bersalin (postpartum depression).

#### (ii) Faktor Psikologi (Emosi dan Pemikiran Individu)

Faktor psikologi sering menjadi pencetus utama penyakit mental, antaranya:

- (1) Tekanan (Stres) berpanjangan di tempat kerja, sekolah atau rumah.
- (2) Trauma masa lalu, seperti penderaan fizikal, emosi, atau seksual.
- (3) Kehilangan besar, contohnya kematian orang tersayang, perceraian, atau kehilangan pekerjaan.
- (4) Rendah harga diri dan rasa tidak berdaya.
- (5) Corak pemikiran negatif yang berulang dan tidak terkawal.

#### (iii) Faktor Sosial dan Persekitaran

- (1) Persekitaran hidup yang tidak sihat boleh menyumbang kepada tekanan mental
- (2) Konflik keluarga dan hubungan interpersonal yang tidak stabil.
- (3) Keganasan rumah tangga atau pengabaian.
- (4) Kehidupan bandar yang mencabar, seperti tekanan ekonomi, kos sara hidup tinggi, dan persaingan.
- (5) Stigma sosial terhadap penyakit mental yang menghalang individu mendapatkan bantuan awal.
- (6) Isolasi sosial – kekurangan sokongan daripada keluarga atau rakan.

- (d) Bagi perbandingan statistik negeri Pulau Pinang berdasarkan Laporan Tinjauan Kebangsaan Kesihatan Remaja Tahun 2022, remaja yang berumur antara 13 hingga 17 tahun, 24.5% kalangan remaja mengalami kemurungan, iaitu sedikit lebih rendah berbanding dengan prevalens di Malaysia.

Laporan ini juga menunjukkan remaja perempuan lebih cenderung mengalami kemurungan berbanding dengan remaja lelaki di Malaysia dan juga di Pulau Pinang, dengan prevalens 36.1% berbanding dengan 17.7% di Malaysia, manakala 29.9% berbanding dengan 19.1% di Pulau Pinang.

Sebanyak 13.1% di kalangan remaja di Malaysia mempunyai pemikiran untuk bunuh diri, 10.0% perancangan untuk membunuh diri, dan 9.5% pernah mencuba bunuh diri. Manakala di Pulau Pinang, prevalens adalah sedikit lebih rendah berbanding dengan data nasional tetapi masih membimbangkan di mana 12.0% remaja di Pulau Pinang mempunyai pemikiran untuk bunuh diri, 9.5% perancangan untuk membunuh diri, dan 9.3% pernah mencuba bunuh diri.

**MESYUARAT KEDUA PENGGAL KETIGA  
DEWAN UNDANGAN NEGERI PULAU PINANG  
YANG KELIMA BELAS  
14 NOVEMBER 2025**

**PERKARA : 4(A)(XII)13**

**SOALAN BERTULIS OLEH AHLI KAWASAN AIR ITAM  
YB JOSEPH NG SOON SIANG**

13. Nyatakan statistik jumlah tenaga mengajar/cikgu/tutor (mengikut kewarganegaraan, jantina, kaum, umur) di peringkat sekolahrendah/menengah(SRK,SRJK,SMK,SMJK,SAR,Pondok, Mubaligh,Khas),sekolah swasta/antarabangsa (termasuk statistik perbandingan antara sekolah kerajaan dan swasta/antarabangsa) mengikut KADUN dan sekolah, 2018 hingga 2025 berikut:-
- (a) Tahap pendidikan (sijil, diploma, ijazah-sarjana, kedoktoran/PhD).
  - (b) Pecahan mengikut bidang pengajian tenaga mengajar/cikgu/tutor.

**YB DATO' DR. MOHAMAD BIN ABDUL HAMID  
MENJAWAB BAGI PIHAK YAB KETUA MENTERI**

13. Statistik jumlah tenaga mengajar/cikgu/tutor (mengikut : kewarganegaraan, jantina, kaum, umur) di peringkat sekolah rendah/menengah (SRK,SRJK,SMK,SMJK,SAR, Pondok, Mubaligh, Khas), sekolah swasta/antarabangsa (termasuk statistic perbandingan antara sekolah kerajaan dan swasta/antarabangsa) mengikut KADUN dan sekolah, 2018 hingga 2025 mengikut tahap pendidikan dan pecahan mengikut bidang pengajian tenaga mengajar/cikgu/tutor adalah seperti di **LAMPIRAN A** (sila imbas kod QR)

LAMPIRAN A



**MESYUARAT KEDUA PENGGAL KETIGA  
DEWAN UNDANGAN NEGERI PULAU PINANG  
YANG KELIMA BELAS  
14 NOVEMBER 2025**

**PERKARA : 4(A)(XII)14**

**SOALAN BERTULIS OLEH AHLI KAWASAN AIR ITAM  
YB JOSEPH NG SOON SIANG**

14. Kemukakan statistik pendidikan peringkat sekolah rendah/ menengah (SRK, SRJK, SMK, SMJK, SAR, Pondok, Mubaligh, Khas) termasuk swasta/antarabangsa (berdasarkan: jantina, umur, kaum, kewarganegaraan) mengikut KADUN dan sekolah, 2018 hingga 2025 seperti berikut:-
- (a) Bilangan pelajar yang mendaftar (*enroll*)/ menarik-diri (*disenroll*) ke institusi pendidikan swasta.
  - (b) Bilangan pelajar warganegara dan asing yang terus memulakan pendidikan sekolah swasta.

**YB DATO' DR. MOHAMAD BIN ABDUL HAMID  
MENJAWAB BAGI PIHAK YAB KETUA MENTERI**

16. Statistik pendidikan peringkat sekolah rendah/menengah mengikut Kawasan Ahli Dewan Undangan Negeri (KADUN) adalah seperti di **LAMPIRAN A** manakala bagi sekolah swasta/antarabangsa seperti di **LAMPIRAN B**.
- (a) Bilangan pelajar yang mendaftar (*enroll*)/ menarik-diri (*disenroll*) ke institusi pendidikan swasta seperti di **LAMPIRAN B**.
  - (b) Bilangan warganegara dan asing yang terus memulakan pendidikan sekolah swasta seperti di **LAMPIRAN B**.

## STATISTIK PENDIDIKAN PERINGKAT RENDAH DAN MENENGAH NEGERI PULAU PINANG

PPD / DUN / SEKOLAH	2018	2019	2020	2021	2022	2023	2024	2025	JUMLAH
BARAT DAYA	40	36	34	77	58	83	79	21	428
BATU MAUNG	5	11	6	9	13	21	14	6	85
SEKOLAH JENIS KEBANGSAAN (CINA) CHUNG SHAN		3	3	7	5	12	4	4	38
CINA		3	3	7	5	11	4	4	37
LELAKI		1	1		1	3		1	7
WARGANEGARA		1	1		1	3		1	7
D1						3		1	4
D4		1							1
D6			1		1				2
PEREMPUAN		2	2	7	4	8	4	3	30
WARGANEGARA		2	2	7	4	8	4	3	30
D1			1	1	2	1	1	1	7
D2				1		2			3
D3			1			1	3	1	6
D4				1		1			2
D5				1	1	3		1	6
D6		2		3	1				6
INDIA						1			1
PEREMPUAN						1			1
WARGANEGARA						1			1
D1						1			1
SEKOLAH JENIS KEBANGSAAN (CINA) WEN KHAI	3	4		1	1	1	2	1	13
CINA	2	4		1	1	1		1	10
LELAKI		1			1	1			3
WARGANEGARA		1			1	1			3
D1					1				1
D5		1							1
D6						1			1
PEREMPUAN	2	3		1				1	7
WARGANEGARA	2	3		1				1	7
D1		2		1					3
D4		1							1
D5	1								1
D6	1							1	2
MELAYU	1						2		3
LELAKI							2		2
WARGANEGARA							2		2
D3							1		1
D4							1		1
PEREMPUAN	1								1
WARGANEGARA	1								1
D6	1								1
SEKOLAH JENIS KEBANGSAAN (TAMIL) SUNGAI ARA					1				1
INDIA					1				1
PEREMPUAN					1				1
WARGANEGARA					1				1
D4					1				1
SEKOLAH KEBANGSAAN BATU MAUNG				1					1
MELAYU				1					1
PEREMPUAN				1					1
WARGANEGARA				1					1
D6				1					1
SEKOLAH KEBANGSAAN PERMATANG DAMAR LAUT							2	1	3
MELAYU							2	1	3
LELAKI							2	1	3
WARGANEGARA							2	1	3
D3								1	1
D4							1		1
D6							1		1
SEKOLAH KEBANGSAAN SUNGAI ARA		2	1			1	4		8
MELAYU		2	1			1	4		8
LELAKI		2	1			1	3		7
BUKAN WARGANEGARA		1							1
D5		1							1
WARGANEGARA		1	1			1	3		6
D2		1					1		2
D3						1	1		2
D4							1		1
D6			1						1
PEREMPUAN							1		1
WARGANEGARA							1		1
D6							1		1
SEKOLAH MENENGAH KEBANGSAAN BATU MAUNG		2	2		6	6	2		18
CINA			2		6	5	2		15
LELAKI					2	4			6
WARGANEGARA					2	4			6
P					1	3			4
T1					1	1			2
PEREMPUAN			2		4	1	2		9
WARGANEGARA			2		4	1	2		9
P							1		1
T1			2		4	1	1		8
INDIA		2							2
LELAKI		2							2
WARGANEGARA		2							2
T4		2							2
MELAYU						1			1
LELAKI						1			1
WARGANEGARA						1			1
T1						1			1
SEKOLAH MENENGAH KEBANGSAAN SUNGAI ARA	2					1			3

PPD / DUN / SEKOLAH	2018	2019	2020	2021	2022	2023	2024	2025	JUMLAH
MELAYU	2					1			3
LELAKI	1								1
WARGANEGARA	1								1
T4	1								1
PEREMPUAN	1					1			2
BUKAN WARGANEGARA	1								1
T4	1								1
WARGANEGARA						1			1
T6R						1			1
BAYAN LEPAS	23	11	20	24	17	23	37	7	162
SEKOLAH JENIS KEBANGSAAN (CINA) AIK HUA							2		2
CINA							2		2
PEREMPUAN							2		2
WARGANEGARA							2		2
D1							1		1
KHAS							1		1
SEKOLAH JENIS KEBANGSAAN (CINA) CHONG CHENG	12	3	9	10	8	13	12		67
CINA	12	3	9	10	7	12	12		65
LELAKI	5		4	4	3	5	2		23
BUKAN WARGANEGARA						1			1
D5						1			1
WARGANEGARA	5		4	4	3	4	2		22
D1	1		1	2		1			5
D2			1						1
D3					1		1		2
D4	1								1
D5	1			2	1	1	1		6
D6	2		2		1	2			7
PEREMPUAN	7	3	5	6	4	7	10		42
BUKAN WARGANEGARA							1		1
D6							1		1
WARGANEGARA	7	3	5	6	4	7	9		41
D1	2	2	5	4	1	2	4		20
D2						2			2
D3					1		2		3
D4	2	1				2			5
D5	2			1	1		2		6
D6	1			1	1	1	1		5
LAIN-LAIN					1				1
LELAKI					1				1
BUKAN WARGANEGARA					1				1
D5					1				1
MELAYU						1			1
PEREMPUAN						1			1
WARGANEGARA						1			1
D4						1			1
SEKOLAH JENIS KEBANGSAAN (CINA) YANG CHENG								1	1
CINA								1	1
LELAKI								1	1
WARGANEGARA								1	1
D3								1	1
SEKOLAH KEBANGSAAN BAYAN LEPAS			1	3					4
MELAYU			1	3					4
LELAKI			1	1					2
WARGANEGARA			1	1					2
D6			1	1					2
PEREMPUAN				2					2
WARGANEGARA				2					2
D5				1					1
D6				1					1
SEKOLAH KEBANGSAAN BAYAN LEPAS 2	1		1		1		3		6
MELAYU	1		1		1		3		6
LELAKI	1		1		1		1		4
WARGANEGARA	1		1		1		1		4
D2							1		1
D3	1				1				2
D4			1						1
PEREMPUAN							2		2
TIADA MAKLUMAT							1		1
D3							1		1
WARGANEGARA							1		1
D4							1		1
SEKOLAH KEBANGSAAN MUTIARA PERDANA	1	2	1	3		2	5	2	16
MELAYU	1	2	1	3		2	5	2	16
LELAKI		2	1	2		2	4	1	12
WARGANEGARA		2	1	2		2	4	1	12
D1						1	1		2
D2							1		1
D3		1		1			1		3
D4			1				1		2
D5		1				1			2
D6				1				1	2
PEREMPUAN	1			1			1	1	4
BUKAN WARGANEGARA	1								1
D5	1								1
WARGANEGARA				1			1	1	3
D1							1		1
D4				1				1	2
SEKOLAH KEBANGSAAN SERI BAYU			2	1		1	1		5
MELAYU			2	1		1	1		5
LELAKI			1	1			1		3
TIADA MAKLUMAT			1						1
D5			1						1

PPD / DUN / SEKOLAH	2018	2019	2020	2021	2022	2023	2024	2025	JUMLAH
WARGANEGARA				1			1		2
D4							1		1
D5				1					1
PEREMPUAN			1			1			2
WARGANEGARA			1			1			2
D4			1						1
D6						1			1
SEKOLAH KEBANGSAAN SERI RELAU	1	2	2	3	3	2	5		18
CINA							1		1
LELAKI							1		1
WARGANEGARA							1		1
KHAS							1		1
MELAYU	1	2	2	3	3	2	4		17
LELAKI	1	2	2	1	3	1	3		13
TIADA MAKLUMAT							1		1
D3							1		1
WARGANEGARA	1	2	2	1	3	1	2		12
D1		1			1				2
D2				1			1		2
D3			1			1			2
D4	1				1				2
D6			1				1		2
D6					1				1
KHAS		1							1
PEREMPUAN				2		1	1		4
WARGANEGARA				2		1	1		4
D1				1		1			2
D4							1		1
D5				1					1
SEKOLAH KEBANGSAAN SUNGAI BATU			1		2	2	1		6
MELAYU			1		2	2	1		6
LELAKI						1			1
WARGANEGARA						1			1
D5						1			1
PEREMPUAN			1		2	1	1		5
WARGANEGARA			1		2	1	1		5
D1						1	1		2
D2				1					1
D6					2				2
SEKOLAH KEBANGSAAN TELOK KUMBAR	6	2	2				1		11
MELAYU	6	2	2				1		11
LELAKI	5	2	2				1		10
WARGANEGARA	5	2	2				1		10
D1			1						1
D2							1		1
D3	1								1
D4	1								1
D5	1	1							2
D6	2	1	1						4
PEREMPUAN	1								1
WARGANEGARA	1								1
D5	1								1
SEKOLAH MENENGAH KEBANGSAAN BAYAN LEPAS				2	2	2	2	1	9
CINA				1	1				2
LELAKI				1					1
WARGANEGARA				1					1
T1				1					1
PEREMPUAN					1				1
WARGANEGARA					1				1
T1					1				1
MELAYU				1	1	2	2	1	7
LELAKI					1	2	2	1	6
WARGANEGARA					1	2	2	1	6
T1							1	1	2
T2					1	1			2
T4							1		1
T5						1			1
PEREMPUAN				1					1
WARGANEGARA				1					1
T4				1					1
SEKOLAH MENENGAH KEBANGSAAN SERI BAYU	1			1		1	2		5
MELAYU	1			1		1	2		5
LELAKI				1		1	2		4
WARGANEGARA				1		1	2		4
KHAM							1		1
T1				1			1		2
T2						1			1
PEREMPUAN	1								1
WARGANEGARA	1								1
T2	1								1
SEKOLAH MENENGAH KEBANGSAAN TELOK KUMBAR	1	2	1	1	1		3	3	12
INDIA			1						1
LELAKI			1						1
WARGANEGARA			1						1
T4			1						1
MELAYU	1	2		1	1		3	3	11
LELAKI	1	2			1				4
WARGANEGARA	1	2			1				4
T1					1				1
T4	1	2							3
PEREMPUAN				1			3	3	7
WARGANEGARA				1			3	3	7
T4				1			2	3	6

PPD / DUN / SEKOLAH	2018	2019	2020	2021	2022	2023	2024	2025	JUMLAH
T6							1		1
PANTAI JEREJAK	2	4	2	11	6	12	6	2	46
SEKOLAH KEBANGSAAN BAYAN BARU	1	2	1	2		2	1	1	10
CINA		1							1
LELAKI		1							1
WARGANEGARA		1							1
KHAS		1							1
MELAYU	1	1	1	2		2	1	1	9
LELAKI		1	1	2		2	1	1	8
WARGANEGARA		1	1	2		2	1	1	8
D1				1					1
D3						1			1
D4			1	1					2
D6							1	1	2
KHAS		1				1			2
PEREMPUAN	1								1
WARGANEGARA	1								1
D6	1								1
SEKOLAH KEBANGSAAN SERI PERMAI	1	1		5	2	6	2	1	18
INDIA	1			2		1			4
LELAKI	1			1					2
WARGANEGARA	1			1					2
D2	1								1
D6				1					1
PEREMPUAN				1		1			2
WARGANEGARA				1		1			2
D2						1			1
D3				1					1
LAIN-LAIN				1					1
PEREMPUAN				1					1
WARGANEGARA				1					1
D1				1					1
MELAYU		1		2	2	5	2	1	13
LELAKI		1		1	1	4	1	1	9
WARGANEGARA		1		1	1	4	1	1	9
D2						1			1
D3						1			1
D5		1		1	1	1			4
D6						1	1		2
PEREMPUAN				1	1	1	1		4
WARGANEGARA				1	1	1	1		4
D3						1			1
D4					1				1
D5							1		1
D6				1					1
SEKOLAH KEBANGSAAN SG NIBONG			1	4	4	4	1		14
LAIN-LAIN							1		1
PEREMPUAN							1		1
BUKAN WARGANEGARA							1		1
D5							1		1
MELAYU			1	4	4	4			13
LELAKI			1		4	2			7
WARGANEGARA			1		4	2			7
D1						1			1
D2						1			1
D3						1			1
D4			1		1				2
D5						1			1
D6					1				1
PEREMPUAN				4		2			6
BUKAN WARGANEGARA				1					1
D5				1					1
WARGANEGARA				3		2			5
D4				1		1			2
D5				1					1
D6				1		1			2
SEKOLAH MENENGAH KEBANGSAAN RAJA TUN UDA		1					2		3
MELAYU		1					2		3
PEREMPUAN		1					2		3
WARGANEGARA		1					2		3
T1							1		1
T4		1					1		2
PULAU BETONG	3	7	4		16	17	10	3	60
KOLEJ VOKASIONAL BALIK PULAU	1	1							2
CINA	1								1
PEREMPUAN	1								1
WARGANEGARA	1								1
T3KV	1								1
MELAYU		1							1
LELAKI		1							1
WARGANEGARA		1							1
T3KV		1							1
SEKOLAH JENIS KEBANGSAAN (CINA) CHONG TEIK					4	3	1		8
CINA					4	3	1		8
LELAKI						1	1		2
WARGANEGARA						1	1		2
D5							1		1
D6							1		1
PEREMPUAN					4	2			6
WARGANEGARA					4	2			6
D1					2	1			3
D2					1				1
D3						1			1

PPD / DUN / SEKOLAH	2018	2019	2020	2021	2022	2023	2024	2025	JUMLAH
D4					1				1
SEKOLAH JENIS KEBANGSAAN (CINA) SACRED HEART		1						1	2
CINA		1						1	2
LELAKI								1	1
WARGANEGARA								1	1
D6								1	1
PEREMPUAN		1							1
WARGANEGARA		1							1
D1		1							1
SEKOLAH JENIS KEBANGSAAN (CINA) TAR THONG	2	2							4
CINA	2	2							4
LELAKI	2								2
WARGANEGARA	2								2
D6	2								2
PEREMPUAN		2							2
WARGANEGARA		2							2
D1		2							2
SEKOLAH KEBANGSAAN BALIK PULAU		1	1		4	7	3		16
INDIA					1				1
LELAKI					1				1
WARGANEGARA					1				1
D2					1				1
MELAYU		1	1		3	7	3		15
LELAKI		1	1		2	7	2		13
WARGANEGARA		1	1		2	7	2		13
D1						2	1		3
D2						1			1
D3		1					1		2
D4						1			1
D5					1				1
D6					1	1			2
KHAS			1			2			3
PEREMPUAN					1		1		2
WARGANEGARA					1		1		2
D3					1				1
D5							1		1
SEKOLAH KEBANGSAAN GENTING					1	2	1		4
MELAYU					1	2	1		4
LELAKI						1	1		2
WARGANEGARA						1	1		2
D1							1		1
D2						1			1
PEREMPUAN					1	1			2
WARGANEGARA					1	1			2
D1					1				1
D2						1			1
SEKOLAH KEBANGSAAN KONGSI					1	1		1	3
MELAYU					1	1		1	3
LELAKI						1		1	2
WARGANEGARA						1		1	2
D4						1		1	2
PEREMPUAN					1				1
WARGANEGARA					1				1
D2					1				1
SEKOLAH KEBANGSAAN TAN SRI AWANG HAD SALLEH			1		1	1		1	4
MELAYU			1		1	1		1	4
LELAKI			1					1	2
WARGANEGARA			1					1	2
D4								1	1
D5			1						1
PEREMPUAN					1	1			2
WARGANEGARA					1	1			2
D2						1			1
D3					1				1
SEKOLAH KEBANGSAAN TITI TERAS			1		1				2
MELAYU			1		1				2
LELAKI			1		1				2
WARGANEGARA			1		1				2
D4			1						1
D5					1				1
SEKOLAH MENENGAH KEBANGSAAN PONDOK UPEH					1	1	2		4
INDIA					1				1
LELAKI					1				1
WARGANEGARA					1				1
T3					1				1
MELAYU						1	2		3
LELAKI							2		2
WARGANEGARA							2		2
T3							1		1
T4							1		1
PEREMPUAN						1			1
WARGANEGARA						1			1
T2						1			1
SEKOLAH MENENGAH KEBANGSAAN SERI BALIK PULAU		2	1		3	2	3		11
CINA		1							1
PEREMPUAN		1							1
WARGANEGARA		1							1
T6A		1							1
INDIA		1							1
LELAKI		1							1
WARGANEGARA		1							1
T6R		1							1
MELAYU			1		3	2	3		9

PPD / DUN / SEKOLAH	2018	2019	2020	2021	2022	2023	2024	2025	JUMLAH
LELAKI			1		3	1	1		6
WARGANEGARA			1		3	1	1		6
T1							1		1
T3						1			1
T4					3				3
T5			1						1
PEREMPUAN						1	2		3
WARGANEGARA						1	2		3
T1							1		1
T2						1			1
T3							1		1
<b>TELOK BAHANG</b>	<b>7</b>	<b>3</b>	<b>2</b>	<b>33</b>	<b>6</b>	<b>10</b>	<b>12</b>	<b>3</b>	<b>76</b>
SEKOLAH JENIS KEBANGSAAN (CINA) YEOK HUA	2								2
CINA	2								2
LELAKI	1								1
WARGANEGARA	1								1
D1	1								1
PEREMPUAN	1								1
WARGANEGARA	1								1
D5	1								1
SEKOLAH JENIS KEBANGSAAN (CINA) YU CHYE						1			1
CINA						1			1
PEREMPUAN						1			1
WARGANEGARA						1			1
D2						1			1
SEKOLAH KEBANGSAAN SUNGAI KOROK	2								2
MELAYU	2								2
PEREMPUAN	2								2
WARGANEGARA	2								2
D4	1								1
D6	1								1
SEKOLAH KEBANGSAAN SUNGAI PINANG				2	1				3
MELAYU				2	1				3
LELAKI				1					1
WARGANEGARA				1					1
D5				1					1
PEREMPUAN				1	1				2
WARGANEGARA				1	1				2
D3					1				1
D4				1					1
SEKOLAH KEBANGSAAN SUNGAI RUSA	1	2	2	1	3	4		3	16
MELAYU	1	2	2	1	3	4		3	16
LELAKI	1	1	2	1	1	3		2	11
WARGANEGARA	1	1	2	1	1	3		2	11
D2						1		1	2
D4	1		1						3
D5						1			1
D6		1	1	1	1	1			5
PEREMPUAN		1			2	1		1	5
WARGANEGARA		1			2	1		1	5
D3		1			1				2
D4						1		1	2
D5					1				1
SEKOLAH KEBANGSAAN TELOK BAHANG	2				2	1	3		8
MELAYU	2				2	1	3		8
LELAKI	2				2		1		5
WARGANEGARA	2				2		1		5
D4	1				1				2
D5					1				1
D6	1				1				2
PEREMPUAN						1	2		3
WARGANEGARA						1	2		3
D3							1		1
D4							1		1
D6						1			1
SEKOLAH MENENGAH KEBANGSAAN SACRED HEART				29		4	9		42
CINA				29		4	9		42
LELAKI				12		1	6		19
WARGANEGARA				12		1	6		19
P						1	3		4
T1				11			2		13
T4							1		1
T6				1					1
PEREMPUAN				17		3	3		23
WARGANEGARA				17		3	3		23
P							1		1
T1				17		2	2		21
T4						1			1
SEKOLAH MENENGAH KEBANGSAAN TELUK BAHANG		1		1					2
MELAYU		1		1					2
LELAKI				1					1
WARGANEGARA				1					1
T1				1					1
PEREMPUAN		1							1
WARGANEGARA		1							1
T2		1							1
<b>SEBERANG PERAI SELATAN</b>	<b>50</b>	<b>44</b>	<b>48</b>	<b>61</b>	<b>120</b>	<b>77</b>	<b>71</b>	<b>18</b>	<b>489</b>
<b>BUKIT TAMBUN</b>	<b>16</b>	<b>20</b>	<b>28</b>	<b>18</b>	<b>39</b>	<b>30</b>	<b>16</b>	<b>2</b>	<b>168</b>
SEKOLAH JENIS KEBANGSAAN (CINA) CHONG KUANG	3	1	2	2					8
CINA	3	1	2	2					8
LELAKI			1	2					3
WARGANEGARA			1	2					3
D5			1						1

PPD / DUN / SEKOLAH	2018	2019	2020	2021	2022	2023	2024	2025	JUMLAH
D6				1					1
KHAS				1					1
PEREMPUAN	3	1	1						5
WARGANEGARA	3	1	1						5
D1			1						1
D3	1								1
D4	1								1
D5		1							1
D6	1								1
SEKOLAH JENIS KEBANGSAAN (CINA) KAMPUNG VALDOR				2			1	1	4
CINA				2				1	3
LELAKI								1	1
WARGANEGARA								1	1
D3								1	1
PEREMPUAN				2					2
WARGANEGARA				2					2
D2				2					2
INDIA							1		1
LELAKI							1		1
WARGANEGARA							1		1
D6							1		1
SEKOLAH JENIS KEBANGSAAN (CINA) KENG KOON	1	2	2		8	6	6		25
CINA	1	2	2		8	6	6		25
LELAKI	1	1			4	4	4		14
WARGANEGARA	1	1			4	4	4		14
D1					1		2		3
D3	1					1			2
D4						1	2		3
D5					1				1
D6					2	2			5
PEREMPUAN		1	2		4	2	2		11
WARGANEGARA		1	2		4	2	2		11
D1					1		1		2
D3		1			1				2
D5			2		2				4
D6						2	1		3
SEKOLAH KEBANGSAAN BATU KAWAN					2	1	1		4
MELAYU					2	1	1		4
LELAKI					2		1		3
WARGANEGARA					2		1		3
D4							1		1
D5					2				2
PEREMPUAN						1			1
WARGANEGARA						1			1
D4						1			1
SEKOLAH KEBANGSAAN BKT TAMBUN					1				1
MELAYU					1				1
LELAKI					1				1
WARGANEGARA					1				1
D5					1				1
SEKOLAH KEBANGSAAN TAMAN MERAK	1		1	1	1	1			5
MELAYU	1		1	1	1	1			5
LELAKI	1		1	1	1	1			5
BELUM DITENTUKAN							1		1
D3							1		1
WARGANEGARA	1		1	1	1				4
D1			1						1
D2	1								1
D4				1	1				2
SEKOLAH MENENGAH KEBANGSAAN BATU KAWAN				1					1
MELAYU				1					1
LELAKI				1					1
WARGANEGARA				1					1
T1				1					1
SEKOLAH MENENGAH KEBANGSAAN MUTIARA IMPIAN	1								1
LAIN-LAIN	1								1
LELAKI	1								1
WARGANEGARA	1								1
T4	1								1
SEKOLAH MENENGAH KEBANGSAAN SIMPANG EMPAT	9	10	10	2	10	9	3		53
CINA	8	10	7	2	9	5	2		43
LELAKI	3	4	4	2	4	1	1		19
WARGANEGARA	3	4	4	2	4	1	1		19
P	1	1			1	1			4
T1	2	3	3	2	2				12
T2							1		1
T3			1		1				2
PEREMPUAN	5	6	3		5	4	1		24
WARGANEGARA	5	6	3		5	4	1		24
P	2	3				1			6
T1	3	3	3		5	3	1		18
MELAYU	1		3		1	4	1		10
LELAKI	1		1		1	2	1		6
WARGANEGARA	1		1		1	2	1		6
T1	1		1						2
T2						2			2
T3					1				1
T4							1		1
PEREMPUAN			2			2			4
WARGANEGARA			2			2			4
T1			2			1			3
T3						1			1
SEKOLAH MENENGAH KEBANGSAAN VALDOR	1	7	13	10	17	13	4	1	66

PPD / DUN / SEKOLAH	2018	2019	2020	2021	2022	2023	2024	2025	JUMLAH
CINA	1	7	12	10	17	13	4	1	65
LELAKI	1	4	5	4	13	6			33
WARGANEGARA	1	4	5	4	13	6			33
P	1	1			2	1			5
T1		3	5	4	9	5			26
T2					1				1
T3					1				1
PEREMPUAN		3	7	6	4	7	4	1	32
WARGANEGARA		3	7	6	4	7	4	1	32
P		1				1			2
T1		2	7	4	4	6	4	1	28
T2				1					1
T3				1					1
MELAYU			1						1
PEREMPUAN			1						1
WARGANEGARA			1						1
T1			1						1
JAWI	18	10	1	12	27	16	17	2	102
SEKOLAH JENIS KEBANGSAAN (CINA) KAMPUNG JAWI					1				1
CINA					1				1
LELAKI					1				1
WARGANEGARA					1				1
D3					1				1
SEKOLAH JENIS KEBANGSAAN (CINA) PAI TEIK	3	1		1	6	2	1	1	15
CINA	3	1		1	6	2	1	1	15
LELAKI	1	1		1	2				5
WARGANEGARA	1	1		1	2				5
D1					1				1
D4	1								1
D5					1				1
D6		1		1					2
PEREMPUAN	2				4	2	1	1	10
BUKAN WARGANEGARA	1								1
D2	1								1
WARGANEGARA	1				4	2	1	1	9
D1						2		1	3
D3					2				2
D4					1				1
D5					1				1
D6	1								1
SEKOLAH KEBANGSAAN JAWI				1					1
MELAYU				1					1
PEREMPUAN				1					1
WARGANEGARA				1					1
D1				1					1
SEKOLAH KEBANGSAAN METHODIST							2		2
CINA							2		2
LELAKI							1		1
WARGANEGARA							1		1
D4							1		1
PEREMPUAN							1		1
WARGANEGARA							1		1
D6							1		1
SEKOLAH KEBANGSAAN NIBONG TEBAL							2		2
MELAYU							2		2
LELAKI							1		1
WARGANEGARA							1		1
D4							1		1
PEREMPUAN							1		1
WARGANEGARA							1		1
D4							1		1
SEKOLAH MENENGAH KEBANGSAAN JAWI	5					4	1		10
CINA						2			2
LELAKI						1			1
WARGANEGARA						1			1
P						1			1
PEREMPUAN						1			1
WARGANEGARA						1			1
P						1			1
INDIA	1								1
LELAKI	1								1
WARGANEGARA	1								1
KHAM	1								1
MELAYU	4					2	1		7
LELAKI	1					2	1		4
WARGANEGARA	1					2	1		4
KHAM						2			2
T3	1								1
T4							1		1
PEREMPUAN	3								3
WARGANEGARA	3								3
T1	1								1
T4	2								2
SEKOLAH MENENGAH KEBANGSAAN METHODIST	1	1			20	6	1		29
CINA					9	1	1		11
LELAKI					4				4
WARGANEGARA					4				4
T1					4				4
PEREMPUAN					5	1	1		7
TIADA MAKLUMAT					1				1
T2					1				1
WARGANEGARA					4	1	1		6
T1					3		1		4

PPD / DUN / SEKOLAH	2018	2019	2020	2021	2022	2023	2024	2025	JUMLAH
T4					1	1			2
INDIA		1			4	4			9
LELAKI		1			3	4			8
WARGANEGARA		1			3	4			8
T1					1				1
T4		1			2	3			6
T6						1			1
PEREMPUAN					1				1
WARGANEGARA					1				1
T4					1				1
MELAYU	1				7	1			9
LELAKI					7				7
WARGANEGARA					7				7
T3					2				2
T4					2				2
T6					3				3
PEREMPUAN	1					1			2
WARGANEGARA	1					1			2
T1	1								1
T3						1			1
SEKOLAH MENENGAH KEBANGSAAN SERI NIBONG				1			1		2
MELAYU				1			1		2
LELAKI							1		1
WARGANEGARA							1		1
T6							1		1
PEREMPUAN				1					1
WARGANEGARA				1					1
T4				1					1
SEKOLAH MENENGAH KEBANGSAAN TUNKU ABDUL RAHMAN	9	8	1	9		3	9	1	40
CINA	9	7	1	9		2	7	1	36
LELAKI	5	4		4		2	2	1	18
WARGANEGARA	5	4		4		2	2	1	18
P	2								2
T1	2	1		4			2	1	10
T2	1	1				2			4
T4		1							1
T6R		1							1
PEREMPUAN	4	3	1	5			5		18
BUKAN WARGANEGARA			1						1
T2			1						1
WARGANEGARA	4	3		5			5		17
P	1						1		2
T1	1	1		5			3		10
T2		1					1		2
T4	1	1							2
T5	1								1
INDIA		1					1		2
LELAKI		1							1
WARGANEGARA		1							1
T2		1							1
PEREMPUAN							1		1
WARGANEGARA							1		1
T1							1		1
MELAYU						1	1		2
LELAKI						1	1		2
WARGANEGARA						1	1		2
T1							1		1
T2									1
SUNGAJ ACHEH	2	6	6	8	16	5	7	6	66
SEKOLAH JENIS KEBANGSAAN (CINA) YOK ENG					1				1
CINA					1				1
PEREMPUAN					1				1
WARGANEGARA					1				1
D1					1				1
SEKOLAH KEBANGSAAN PERMATANG TOK MAHAT				2	5		1		8
CINA				1					1
PEREMPUAN				1					1
WARGANEGARA				1					1
KHAS				1					1
MELAYU				1	5		1		7
LELAKI				1	5		1		7
WARGANEGARA				1	5		1		7
D1					1				1
D5							1		1
D6				1	4				5
SEKOLAH KEBANGSAAN SAUJANA INDAH	1	2	1		1				5
MELAYU	1	2	1		1				5
LELAKI					1				1
WARGANEGARA					1				1
D5					1				1
PEREMPUAN	1	2	1						4
WARGANEGARA	1	2	1						4
D1		1							1
D5		1	1						2
D6	1								1
SEKOLAH KEBANGSAAN SUNGAJ ACHEH			2	3	4	1	1		11
MELAYU			2	3	4	1	1		11
LELAKI				3	2	1	1		7
WARGANEGARA				3	2	1	1		7
D2					2				2
D3							1		1
D5				1					1
D6				2		1			3

PPD / DUN / SEKOLAH	2018	2019	2020	2021	2022	2023	2024	2025	JUMLAH
PEREMPUAN			2		2				4
WARGANEGARA			2		2				4
D3					1				1
D4			1						1
D5					1				1
D6			1						1
SEKOLAH KEBANGSAAN SUNGAI SETAR		3		2	2				7
MELAYU		3		2	2				7
LELAKI		2		1	1				4
WARGANEGARA		2		1	1				4
D4					1				1
D5		2							2
D6				1					1
PEREMPUAN		1		1	1				3
WARGANEGARA		1		1	1				3
D2					1				1
D5		1							1
D6				1					1
SEKOLAH MENENGAH KEBANGSAAN AGAMA SYEIKH ABDULLAH FAHIM		1			1		2		4
MELAYU		1			1		2		4
LELAKI		1			1		1		3
WARGANEGARA		1			1		1		3
T1							1		1
T2					1				1
T4		1							1
PEREMPUAN							1		1
WARGANEGARA							1		1
T4							1		1
SEKOLAH MENENGAH KEBANGSAAN SAUJANA INDAH	1		1	1	2	3	1		9
INDIA						1			1
PEREMPUAN						1			1
WARGANEGARA						1			1
T4						1			1
MELAYU	1		1	1	2	2	1		8
LELAKI					2	2	1		5
WARGANEGARA					2	2	1		5
T1					2				2
T2						2			2
T4							1		1
PEREMPUAN	1		1	1					3
WARGANEGARA	1		1	1					3
T1	1		1						2
T4				1					1
SEKOLAH MENENGAH KEBANGSAAN SUNGAI ACHEH			2			1	2	6	11
MELAYU			2			1	2	6	11
LELAKI			2			1	2	6	11
WARGANEGARA			2			1	2	6	11
T3							1		1
T4							1	6	7
T6			2			1			3
SUNGAJ BAKAP	14	8	13	23	38	27	32	8	163
SEKOLAH JENIS KEBANGSAAN (CINA) BOON BENG	1	1		4	1	3	1		11
CINA	1	1		4	1	3	1		11
LELAKI		1		2		1			4
WARGANEGARA		1		2		1			4
D2		1							1
D3						1			1
D5				2					2
PEREMPUAN	1			2	1	2	1		7
WARGANEGARA	1			2	1	2	1		7
D1	1								1
D2				1					1
D3							1		1
D4					1	1			2
D5				1		1			2
SEKOLAH JENIS KEBANGSAAN (TAMIL) TASEK PERMAI		1							1
INDIA		1							1
PEREMPUAN		1							1
WARGANEGARA		1							1
D1		1							1
SEKOLAH KEBANGSAAN BAKAP INDAH			1		1		3		5
MELAYU			1		1		3		5
LELAKI			1		1		3		5
WARGANEGARA			1		1		3		5
D1							1		1
D2							1		1
D3			1						1
D4							1		1
D6					1				1
SEKOLAH KEBANGSAAN BANDAR TASEK MUTIARA			1	3	3	1	1	4	13
INDIA			1	1					2
LELAKI			1						1
WARGANEGARA			1						1
D1			1						1
PEREMPUAN				1					1
WARGANEGARA				1					1
D1				1					1
MELAYU				2	3	1	1	4	11
LELAKI				1	2		1	1	5
WARGANEGARA				1	2		1	1	5
D1				1					1
D2					1		1		2
D3								1	1

PPD / DUN / SEKOLAH	2018	2019	2020	2021	2022	2023	2024	2025	JUMLAH
D6					1				1
PEREMPUAN				1	1	1		3	6
WARGANEGARA				1	1	1		3	6
D4				1		1			2
D5								1	1
D6					1				1
KHAS								2	2
SEKOLAH KEBANGSAAN SERI TASEK							3	1	4
MELAYU							3	1	4
LELAKI							3	1	4
WARGANEGARA							3	1	4
D1							1		1
D2							2		2
D5								1	1
SEKOLAH KEBANGSAAN SUNGAI BAKAP				1	1	1		1	4
INDIA					1				1
PEREMPUAN					1				1
WARGANEGARA					1				1
D1					1				1
MELAYU				1		1		1	3
LELAKI				1		1			2
WARGANEGARA				1		1			2
D4				1					1
KHAS						1			1
PEREMPUAN								1	1
WARGANEGARA								1	1
D6								1	1
SEKOLAH KEBANGSAAN SUNGAI DURI	4	1			2	1	2		10
MELAYU	4	1			2	1	2		10
LELAKI	4	1			2	1	2		9
WARGANEGARA	4	1			2	1	2		9
D1							1		1
D2	1						1		2
D4	2				1				3
D5		1			1				2
D6	1								1
PEREMPUAN						1			1
WARGANEGARA						1			1
D5						1			1
SEKOLAH KEBANGSAAN SUNGAI KECHIL				1					1
MELAYU				1					1
LELAKI				1					1
WARGANEGARA				1					1
D3				1					1
SEKOLAH KEBANGSAAN TASEK PERMAI				2				1	3
MELAYU				2				1	3
LELAKI				2				1	3
WARGANEGARA				2				1	3
D1				1					1
D2								1	1
D5				1					1
SEKOLAH MENENGAH KEBANGSAAN BANDAR TASEK MUTIARA	4	1	4	10	2	5	3		29
CINA	2	1	2	10	2	4	2		23
LELAKI		1	2	3	1	2	1		10
WARGANEGARA		1	2	3	1	2	1		10
P							1		1
T1				2	2	1			5
T2							2		2
T4		1		1					2
PEREMPUAN	2			7	1	2	1		13
WARGANEGARA	2			7	1	2	1		13
P	1				1	2			4
T1				7					7
T2	1								1
T4							1		1
MELAYU	2		2			1	1		6
LELAKI	1		1			1	1		4
WARGANEGARA	1		1			1	1		4
T2	1								1
T3			1						1
T4						1	1		2
PEREMPUAN	1		1						2
WARGANEGARA	1		1						2
T2			1						1
T4	1								1
SEKOLAH MENENGAH KEBANGSAAN JIT SIN II	1	4	2	4	16	7	9	1	44
CINA	1	4	2	4	16	7	9	1	44
LELAKI	1	1	1	3	3	4	4	1	18
WARGANEGARA	1	1	1	3	3	4	4	1	18
T1				3	3	2	4		12
T2	1					1		1	3
T3		1							1
T4			1			1			2
PEREMPUAN		3	1	1	13	3	5		26
WARGANEGARA		3	1	1	13	3	5		26
T1				1	10	1	4		16
T2					2	2			4
T3		3	1		1				5
T4							1		1
SEKOLAH MENENGAH KEBANGSAAN TAMAN WIDURI	4			1	6	4	6		21
MELAYU	4			1	6	4	6		21
LELAKI	3			1	3	4	2		13
WARGANEGARA	3			1	3	4	2		13

PPD / DUN / SEKOLAH	2018	2019	2020	2021	2022	2023	2024	2025	JUMLAH
T1	2			1	3	1	1		8
T2	1								1
T3							1		1
T4						2			2
T5						1			1
PEREMPUAN	1				3		4		8
WARGANEGARA	1				3		4		8
T1	1				3		3		7
T2							1		1
SEKOLAH MENENGAH KEBANGSAAN TASEK							1		1
INDIA							1		1
LELAKI							1		1
WARGANEGARA							1		1
T4							1		1
SEKOLAH MENENGAH KEBANGSAAN TUN SYED SHEH BARAKBAH			2		6	5	3		16
INDIA			1						1
LELAKI			1						1
WARGANEGARA			1						1
T4			1						1
MELAYU			1		6	5	3		15
LELAKI			1		4	4	1		10
WARGANEGARA			1		4	4	1		10
T1					3	4			7
T3							1		1
T4			1		1				2
PEREMPUAN					2	1	2		5
WARGANEGARA					2	1	2		5
T1					1	1	1		3
T5					1				1
T6A							1		1
SEBERANG PERAI TENGAH	140	128	183	226	300	334	211	74	1594
BERAPIT	33	29	81	114	75	145	55	22	654
SEKOLAH JENIS KEBANGSAAN (CINA) KIM SEN	3	3	9	8	1	8	5	1	38
CINA	3	3	9	8	1	8	5	1	38
LELAKI	1	1	6	3	1	3		1	16
WARGANEGARA	1	1	6	3	1	3		1	16
D1			3	2	1				6
D4			1	1		1		1	4
D5	1		1			1			3
D6		1	1			1			3
PEREMPUAN	2	2	3	5		5	5		22
WARGANEGARA	2	2	3	5		5	5		22
D1	1	1	2	2		1	1		8
D2			1	1		1			3
D3		1				1			2
D4	1			1		2	1		5
D6				1			3		4
SEKOLAH JENIS KEBANGSAAN (CINA) PERKAMPUNGAN BERAPIT			1			3			4
CINA			1			3			4
LELAKI			1			2			3
WARGANEGARA			1			2			3
D1						1			1
D4			1						1
D6						1			1
PEREMPUAN						1			1
WARGANEGARA						1			1
D6						1			1
SEKOLAH KEBANGSAAN CONVENT		1	1	3	1	3	2		11
CINA				1					1
PEREMPUAN				1					1
WARGANEGARA				1					1
D1				1					1
INDIA		1		2		3			6
PEREMPUAN		1		2		3			6
WARGANEGARA		1		2		3			6
D2		1							1
D3				1					1
D4						1			1
D5				1		1			2
D6						1			1
LAIN-LAIN			1				1		2
PEREMPUAN			1				1		2
BUKAN WARGANEGARA							1		1
D5				1			1		1
WARGANEGARA				1			1		1
D6			1						1
MELAYU					1		1		2
PEREMPUAN					1		1		2
WARGANEGARA					1		1		2
D2							1		1
D3					1				1
SEKOLAH KEBANGSAAN KG BARU					2				2
INDIA					1				1
LELAKI					1				1
WARGANEGARA					1				1
D4					1				1
MELAYU					1				1
LELAKI					1				1
WARGANEGARA					1				1
D4					1				1
SEKOLAH MENENGAH KEBANGSAAN BERAPIT	10	3	42	67	22	85	19	6	254
CINA	10	3	42	67	19	81	17	5	244
LELAKI	3	1	24	32	9	29	8	1	107

PPD / DUN / SEKOLAH	2018	2019	2020	2021	2022	2023	2024	2025	JUMLAH
WARGANEGARA	3	1	24	32	9	29	8	1	107
P			16	5	1	5	1		28
T1			8	27	5	12	2	1	55
T2					1	2	1		4
T3	2	1				4	2		9
T4	1				2	2	1		6
T5						4	1		5
PEREMPUAN	7	2	18	35	10	52	9	4	137
BUKAN WARGANEGARA					1	1			2
T2						1			1
T5					1				1
WARGANEGARA	7	2	18	35	9	51	9	4	135
P			11	3	1	7			22
T1	1	1	7	31	5	17	1		63
T2		1		1	1	3	1	4	11
T3	6				1	3	4		14
T4					1	13	3		17
T5						8			8
INDIA						2	1	1	4
LELAKI						2	1	1	4
WARGANEGARA						2	1	1	4
T1							1		1
T2						1		1	2
T3						1			1
MELAYU					3	2	1		6
LELAKI					3		1		4
WARGANEGARA					3		1		4
T2					1		1		2
T3					2				2
PEREMPUAN						2			2
WARGANEGARA						2			2
T1						1			1
T3						1			1
SEKOLAH MENENGAH KEBANGSAAN BUKIT MERTAJAM	2		10	16	34	27	11	7	107
CINA	2		9	16	33	24	11	6	101
LELAKI			5	5	16	8	4	4	42
WARGANEGARA			5	5	16	8	4	4	42
P			3		3	6			12
T1			2	5	13	1	4	3	28
T3						1			1
T4								1	1
PEREMPUAN	2		4	11	17	16	7	2	59
WARGANEGARA	2		4	11	17	16	7	2	59
P				3	7	10	1	1	22
T1	2		4	8	10	3	6	1	34
T2						1			1
T3						1			1
T5						1			1
INDIA					1				1
PEREMPUAN					1				1
WARGANEGARA					1				1
T4					1				1
MELAYU			1			3		1	5
LELAKI			1			3		1	5
WARGANEGARA			1			3		1	5
P						1			1
T1			1			1			2
T3						1			1
T4								1	1
SEKOLAH MENENGAH KEBANGSAAN JALAN DAMAI	18	22	18	20	15	19	18	8	138
CINA	18	21	17	20	14	17	18	8	133
LELAKI	11	8	10	9	5	8	8	3	62
WARGANEGARA	11	8	10	9	5	8	8	3	62
P	1	2	1		1			3	8
T1	1	5	8	4	3	4	4		29
T2			1	2	1	2	1		7
T3	7			1		2	2		12
T4	2	1		1			1		5
T5				1					1
PEREMPUAN	7	13	7	11	9	9	10	5	71
TIADA MAKLUMAT							1		1
T5							1		1
WARGANEGARA	7	13	7	11	9	9	9	5	70
P		5			1	3			9
T1	2	6	5	7	6	4	8	4	42
T2		1	2	1			1		5
T3	2			2	1	2			7
T4	3	1			1			1	6
T5				1					1
INDIA			1		1	1			3
LELAKI			1		1	1			3
WARGANEGARA			1		1	1			3
T1						1			1
T2			1						1
T5					1				1
MELAYU		1				1			2
LELAKI		1				1			2
WARGANEGARA		1				1			2
T4		1							1
T5						1			1
BUKIT TENGAH	26	8	6	12	44	31	31	16	173
KOLEJ VOKASIONAL SEBERANG PERAI				1			1		2
MELAYU				1			1		2

PPD / DUN / SEKOLAH	2018	2019	2020	2021	2022	2023	2024	2025	JUMLAH
LELAKI				1			1		2
WARGANEGARA				1			1		2
T2KV				1					1
T6							1		1
SEKOLAH JENIS KEBANGSAAN (CINA) PENG BIN	2	1	1	2	4	1	3	1	15
CINA	2	1	1	2	3	1	3	1	14
LELAKI				2	3	1	1		7
WARGANEGARA				2	3	1	1		7
D1					1				1
D2					1				1
D5				1	1				2
D6				1		1	1		3
PEREMPUAN	2	1	1				2	1	7
WARGANEGARA	2	1	1				2	1	7
D1			1					1	2
D2	1								1
D5	1						1		2
D6		1					1		2
MELAYU					1				1
LELAKI					1				1
WARGANEGARA					1				1
D1					1				1
SEKOLAH JENIS KEBANGSAAN (CINA) TRUE LIGHT		3			2	1	3		9
CINA		3			2	1	3		9
LELAKI		1			1	1	1		4
WARGANEGARA		1			1	1	1		4
D1		1			1				2
D6						1	1		2
PEREMPUAN		2			1		2		5
WARGANEGARA		2			1		2		5
D1							1		1
D3		2			1				3
D6							1		1
SEKOLAH KEBANGSAAN JURU	1			1	2	4	2	1	11
MELAYU	1			1	2	4	2	1	11
LELAKI				1	1	1	1		4
WARGANEGARA				1	1	1	1		4
D3					1		1		2
D5				1					1
D6						1			1
PEREMPUAN	1				1	3	1	1	7
WARGANEGARA	1				1	3	1	1	7
D1						1			1
D2						1			1
D3						1			1
D5					1		1		2
D6	1							1	2
SEKOLAH KEBANGSAAN KEBUN SIREH		1							1
MELAYU		1							1
LELAKI		1							1
WARGANEGARA		1							1
D5		1							1
SEKOLAH KEBANGSAAN PERMAI INDAH	4		1	2	2	3	4	1	17
MELAYU	4		1	2	2	3	4	1	17
LELAKI	3			2	2	2	2	1	12
WARGANEGARA	3			2	2	2	2	1	12
D2							1		1
D3	1				1				2
D4							1		1
D5	1			2	1	1		1	6
D6	1					1			2
PEREMPUAN	1		1			1	2		5
WARGANEGARA	1		1			1	2		5
D3						1			1
D4			1				1		2
D5	1								1
D6							1		1
SEKOLAH MENENGAH KEBANGSAAN PERMAI INDAH	2		3	6	8	11	5	1	36
CINA	2		3	5	5	6	3	1	25
LELAKI	1		1	2	1	1	2		8
WARGANEGARA	1		1	2	1	1	2		8
P	1		1			1			3
T1				2			2		4
T6					1				1
PEREMPUAN	1		2	3	4	5	1	1	17
WARGANEGARA	1		2	3	4	5	1	1	17
P						2			2
T1	1		2	3	4	3	1	1	15
INDIA				1	2	1			4
LELAKI				1	2	1			4
WARGANEGARA				1	2	1			4
T3					1	1			2
T4				1	1				2
MELAYU					1	4	2		7
LELAKI					1	3	2		6
WARGANEGARA					1	3	2		6
T3							1		1
T4					1	2	1		4
T6						1			1
PEREMPUAN						1			1
WARGANEGARA						1			1
T4						1			1
SEKOLAH MENENGAH KEBANGSAAN TAMAN PERWIRA	17	3			26	11	13	12	82

PPD / DUN / SEKOLAH	2018	2019	2020	2021	2022	2023	2024	2025	JUMLAH
CINA	16	3			24	9	13	11	76
LELAKI	9	1			11		8	4	33
WARGANEGARA	9	1			11		8	4	33
P					2		2		4
T1	7	1			8		5	4	25
T2					1		1		2
T3	2								2
PEREMPUAN	7	2			13	9	5	7	43
WARGANEGARA	7	2			13	9	5	7	43
P	1				2	4	1		8
T1	6	1			9	4	4	5	29
T2		1			2	1		1	5
T5								1	1
INDIA	1				1	2		1	5
LELAKI	1				1	2		1	5
WARGANEGARA	1				1	2		1	5
P						1			1
T1	1								1
T2								1	1
T3						1			1
T4					1				1
MELAYU					1				1
LELAKI					1				1
WARGANEGARA					1				1
T1					1				1
<b>MACHANG BUBUK</b>	<b>12</b>	<b>20</b>	<b>26</b>	<b>18</b>	<b>46</b>	<b>22</b>	<b>17</b>	<b>10</b>	<b>171</b>
SEKOLAH JENIS KEBANGSAAN (CINA) KAY SIN					1	1	1		3
CINA					1	1	1		3
LELAKI					1	1			2
WARGANEGARA					1	1			2
D1					1				1
D2						1			1
PEREMPUAN							1		1
WARGANEGARA							1		1
D2							1		1
SEKOLAH JENIS KEBANGSAAN (CINA) PERMATANG TINGGI	3					1		2	6
CINA	3					1		2	6
LELAKI	1					1		2	4
WARGANEGARA	1					1		2	4
D2								1	1
D3	1					1			2
D5								1	1
PEREMPUAN	2								2
WARGANEGARA	2								2
D2	1								1
D6	1								1
SEKOLAH JENIS KEBANGSAAN (CINA) SIN YA	2	6		4	1	3	2	3	21
CINA	2	5		4	1	3	2	3	20
LELAKI	1	2		2		1		1	7
WARGANEGARA	1	2		2		1		1	7
D1		2		1					3
D2	1								1
D4				1					1
D5						1		1	2
PEREMPUAN	1	3		2	1	2	2	2	13
WARGANEGARA	1	3		2	1	2	2	2	13
D1		1		1	1	2			5
D4				1				1	2
D5		1					2		3
D6	1	1						1	3
MELAYU		1							1
LELAKI		1							1
WARGANEGARA		1							1
D4		1							1
SEKOLAH JENIS KEBANGSAAN (TAMIL) PERMATANG TINGGI		2			1		2		5
INDIA		2			1		2		5
LELAKI		2			1		1		4
WARGANEGARA		2			1		1		4
D1		2			1				3
D6							1		1
PEREMPUAN							1		1
WARGANEGARA							1		1
D6							1		1
SEKOLAH KEBANGSAAN ALMA JAYA	1	1							2
MELAYU	1	1							2
LELAKI	1								1
WARGANEGARA	1								1
D3	1								1
PEREMPUAN		1							1
WARGANEGARA		1							1
D4		1							1
SEKOLAH KEBANGSAAN BUKIT MINYAK	1	1	1	1	5	2	3		14
CINA				1	1				2
LELAKI				1					1
WARGANEGARA				1					1
KHAS				1					1
PEREMPUAN					1				1
WARGANEGARA					1				1
KHAS					1				1
MELAYU	1	1	1		4	2	3		12
LELAKI	1	1			1	1	1		5
WARGANEGARA	1	1			1	1	1		5
D3							1		1

PPD / DUN / SEKOLAH	2018	2019	2020	2021	2022	2023	2024	2025	JUMLAH
D4					1	1			2
D5	1								1
D6		1							1
PEREMPUAN			1		3	1	2		7
WARGANEGARA			1		3	1	2		7
D1							1		1
D2					1				1
D4			1		1	1	1		4
D6					1				1
SEKOLAH KEBANGSAAN BUKIT TEH						2			2
MELAYU						2			2
LELAKI						2			2
WARGANEGARA						2			2
D4						1			1
D6						1			1
SEKOLAH KEBANGSAAN JUARA				2	3				5
MELAYU				2	3				5
LELAKI				2	2				4
WARGANEGARA				2	2				4
D4				2					2
D6					2				2
PEREMPUAN					1				1
WARGANEGARA					1				1
D6					1				1
SEKOLAH KEBANGSAAN MACANG BUBOK	1		3	1					5
MELAYU	1		3	1					5
LELAKI			2						2
WARGANEGARA			2						2
D4			1						1
D6			1						1
PEREMPUAN	1		1	1					3
WARGANEGARA	1		1	1					3
D4				1					1
D6	1		1						2
SEKOLAH KEBANGSAAN MACHANG BUBOK II	1	3	3		2		2	3	14
INDIA			1						1
LELAKI			1						1
WARGANEGARA			1						1
KHAS			1						1
MELAYU	1	3	2		2		2	3	13
LELAKI			1		2			1	4
WARGANEGARA			1		2			1	4
D1								1	1
D5			1		1				2
KHAS					1				1
PEREMPUAN	1	3	1				2	2	9
BUKAN WARGANEGARA			1					2	3
D2			1						1
D3								1	1
D6								1	1
WARGANEGARA	1	3					2		6
D1							1		1
D4	1								1
D5		1							1
D6		2							2
KHAS							1		1
SEKOLAH KEBANGSAAN PENDIDIKAN KHAS ALMA					2				2
CINA					1				1
PEREMPUAN					1				1
WARGANEGARA					1				1
D1					1				1
MELAYU					1				1
LELAKI					1				1
WARGANEGARA					1				1
D1					1				1
SEKOLAH MENENGAH AGAMA AL MAHADUL ISLAMI TASEK JUNJUNG			1			1		2	4
MELAYU			1			1		2	4
LELAKI			1			1		2	4
WARGANEGARA			1			1		2	4
T2						1			1
T3			1					1	2
T4								1	1
SEKOLAH MENENGAH KEBANGSAAN ALMA				1	1	2			4
CINA				1	1	2			4
LELAKI				1	1	1			3
WARGANEGARA				1	1	1			3
T1				1	1	1			3
PEREMPUAN						1			1
WARGANEGARA						1			1
T1						1			1
SEKOLAH MENENGAH KEBANGSAAN MACHANG BUBUK		2	14	8	12	4	2		42
CINA		1	5	7	9	1			23
LELAKI		1	2	4	5	1			13
WARGANEGARA		1	2	4	5	1			13
KHAM					1				1
P		1		1		1			3
T1			2	3	2				7
T2					1				1
T4					1				1
PEREMPUAN			3	3	4				10
WARGANEGARA			3	3	4				10
P			1	1	1				3
T1			2	2	2				6

PPD / DUN / SEKOLAH	2018	2019	2020	2021	2022	2023	2024	2025	JUMLAH
T2					1				1
INDIA					1				1
LELAKI					1				1
WARGANEGARA					1				1
T4					1				1
MELAYU		1	9	1	2	3	2		18
LELAKI			8	1	2	3	1		15
WARGANEGARA			8	1	2	3	1		15
KHAM			1			1			2
T1			6	1		1	1		9
T2					1				1
T3			1			1			2
T4					1				1
PEREMPUAN		1	1				1		3
WARGANEGARA		1	1				1		3
T1			1						1
T2							1		1
T4			1						1
SEKOLAH MENENGAH KEBANGSAAN TAMAN SEJAHTERA	3	5	4	1	18	6	5		42
CINA	1	1	3		13	3	3		24
LELAKI	1	1	2		10				14
WARGANEGARA	1	1	2		10				14
P			1		1				2
T1	1		1		7				9
T2					2				2
T4		1							1
PEREMPUAN			1		3	3	3		10
WARGANEGARA			1		3	3	3		10
T1			1		3	3	3		10
INDIA					2		1		3
LELAKI					2		1		3
WARGANEGARA					2		1		3
T3					1		1		2
T4					1				1
MELAYU	2	4	1	1	3	3	1		15
LELAKI	2	2	1	1	2	3	1		12
WARGANEGARA	2	2	1	1	2	3	1		12
KHAM							1		1
T1				1	1	2			4
T4	2	1			1	1			5
T5		1	1						2
PEREMPUAN		2			1				3
WARGANEGARA		2			1				3
KHAM					1				1
T4		2							2
PADANG LALANG	20	19	22	30	20	38	22	9	174
SEKOLAH JENIS KEBANGSAAN (CINA) BENG TEIK (PUSAT)	2	4	4	10	4	8	6	4	42
CINA	2	4	4	10	4	8	5	4	41
LELAKI	1	2	2	4	2	3	3		17
WARGANEGARA	1	2	2	4	2	3	3		17
D1	1		1	2		1			5
D2		1			1				2
D3				1	1				2
D4				1			1		1
D5				1		2	2		5
D6		1	1						2
PEREMPUAN	1	2	2	6	2	5	2	4	24
BUKAN WARGANEGARA								1	1
D5								1	1
WARGANEGARA	1	2	2	6	2	5	2	3	23
D1	1		1			1			3
D2				2		1			3
D3				1		2			3
D4			1	1			1	1	4
D6		1				1		1	3
D6		1		2	2		1	1	7
INDIA							1		1
PEREMPUAN							1		1
WARGANEGARA							1		1
D6							1		1
SEKOLAH JENIS KEBANGSAAN (CINA) KEOW KUANG	5	2	3	4	3	8	3	1	29
CINA	5	2	3	4	3	8	3	1	29
LELAKI	3	1	1	2	3	4			14
WARGANEGARA	3	1	1	2	3	4			14
D1		1	1		2				4
D3	2					1			3
D4						2			2
D5	1			2					3
D6					1	1			2
PEREMPUAN	2	1	2	2		4	3	1	15
WARGANEGARA	2	1	2	2		4	3	1	15
D1			1	1					2
D2		1	1	1		2			5
D3						1			1
D5	2						1		3
D6						1	2	1	4
SEKOLAH KEBANGSAAN ALMA			1		2	1	1	1	6
CINA						1			1
PEREMPUAN						1			1
WARGANEGARA						1			1
KHAS						1			1
MELAYU			1		2		1	1	5
LELAKI			1		1		1		3

PPD / DUN / SEKOLAH	2018	2019	2020	2021	2022	2023	2024	2025	JUMLAH
WARGANEGARA			1		1		1		3
D1					1				1
D6			1				1		2
PEREMPUAN					1			1	2
WARGANEGARA					1			1	2
D4								1	1
D5					1				1
SEKOLAH KEBANGSAAN STOWELL	1	1	4	1	1		2		10
CINA			1				1		2
LELAKI			1				1		2
TIADA MAKLUMAT							1		1
D5							1		1
WARGANEGARA			1						1
D5			1						1
INDIA	1	1	1	1			1		5
LELAKI	1	1	1	1			1		5
WARGANEGARA	1	1	1	1			1		5
D1			1						1
D3				1					1
D5	1						1		2
D6		1							1
LAIN-LAIN			1						1
LELAKI			1						1
WARGANEGARA			1						1
D4			1						1
MELAYU			1		1				2
LELAKI			1						1
WARGANEGARA			1						1
D4			1						1
PEREMPUAN					1				1
TIADA MAKLUMAT					1				1
D2					1				1
SEKOLAH KEBANGSAAN SUNGAI RAMBAI	7			1		2			10
INDIA	3					1			4
LELAKI	3					1			4
WARGANEGARA	3					1			4
D2	1								1
D3	1								1
D5	1					1			2
MELAYU	4			1		1			6
LELAKI	3			1		1			5
WARGANEGARA	3			1		1			5
D4				1		1			2
D6	3								3
PEREMPUAN	1								1
WARGANEGARA	1								1
D4	1								1
SEKOLAH KEBANGSAAN TAMAN IMPIAN					1	1			2
MELAYU					1	1			2
LELAKI					1	1			2
WARGANEGARA					1	1			2
D5					1				1
D6						1			1

LAMPIRAN B

UNIT PENDIDIKAN SWASTA  
DATA MURID DAN GURU SEKOLAH SWASTA NEGERI PULAU PINANG TAHUN 2020

BIL.	KOD SEKOLAH	JENIS SEKOLAH	NAMA SEKOLAH	DUN	DAERAH	MURID						GURU					
						W/NEGARA		BUKAN W/NEGARA		JUMLAH		W/NEGARA		BUKAN W/NEGARA		JUMLAH	
						L	P	L	P	L	P	L	P	L	P	L	P
1	PUBD002	SEK. ANTARABANGSA	PRINCE OF WALES ISLAND INTERNATIONAL SCHOOL	PULAU BETONG	BD	29	33	13	18	93	8	1	21	23	53		
2	PUBD003	SEK. ANTARABANGSA	STRAITS INTERNATIONAL SCHOOL PENANG	BAYAN LEPAS	BD	0	0	1	2	3	6	27	8	9	50		
3	PJAD001	SEK. RENDAH AGAMA	SEKOLAH RENDAH ISLAM AL ITQAN	BAYAN LEPAS	BD	15	20	5	0	40	10	18	1	0	29		
JUMLAH DAERAH BARAT DAYA						44	53	19	20	136	24	46	30	32	132		
4	PUBE001	SEK. ANTARABANGSA	GEMS INTERNATIONAL SCHOOL	SUNGAI BAKAP	SPS	26	21	2	4	53	1	22	7	10	40		
5	PGA4001	SEK. MENENGAH AKADEMIK	SEKOLAH MENENGAH NORTHERN LIGHTS	BUKIT TAMBUN	SPS	4	2	0	0	6	2	4	0	0	6		
6	PDA4001	SEK. RENDAH AKADEMIK	SEKOLAH RENDAH NORTHERN LIGHTS	BUKIT TAMBUN	SPS	61	55	0	0	116	0	8	0	0	8		
JUMLAH DAERAH SEBERANG PERAI SELATAN						91	78	2	4	175	3	34	7	10	54		
7	PPCA001	SEK. MEN. PERSENDIRIAN CINA	SEKOLAH MENENGAH JIT SIN (PERSENDIRIAN)	BERAPIT	SPT	158	177	0	1	336	39	82	2	1	124		
8	PGAA001	SEK. MENENGAH AKADEMIK	SEKOLAH MENENGAH IMPIAN, BUKIT MERTAJAM	PADANG LALANG	SPT	32	63	0	0	95	9	6	0	0	15		
9	PSAA001	SEK. PENDIDIKAN KHAS	SEKOLAH SINAR HARAPAN	SEBERANG JAYA	SPT	1	0	0	0	1	0	7	0	0	7		
JUMLAH DAERAH SEBERANG PERAI TENGAH						191	240	0	1	432	48	95	2	1	146		

BIL.	KOD SEKOLAH	JENIS SEKOLAH	NAMA SEKOLAH	DUN	DAERAH	W/NEGARA		BUKAN W/NEGARA		JUMLAH		W/NEGARA		BUKAN W/NEGARA		JUMLAH
						L	P	L	P	L	P	L	P	L	P	
10	PLAC001	SEK. MENENGAH AGAMA	SEKOLAH MENENGAH ISLAM AL-IKRAM, TASEK GELUGOR	PERMATANG BERANGAN	SPU	23	9	0	0	32	3	13	1	0	17	
11	PSAC001	SEK. PENDIDIKAN KHAS	SEKOLAH PENDIDIKAN KHAS HARAPAN PEKTAS	BAGAN JERMAL	SPU	1	0	0	0	1	0	5	0	0	5	
12	PJAC001	SEK. RENDAH AGAMA	SEKOLAH RENDAH ISLAM AL-IKRAM, TASEK GELUGOR	PERMATANG BERANGAN	SPU	66	47	0	0	113	13	44	0	0	57	
JUMLAH DAERAH SEBERANG PERAI UTARA						90	56	0	0	146	16	62	1	0	79	
13	PUBB002	SEK. ANTARABANGSA	DALAT INTERNATIONAL SCHOOL	TANJUNG BUNGAH	TL	7	6	20	24	57	3	4	33	48	88	
14	PUBD001	SEK. ANTARABANGSA	FAIRVIEW INTERNATIONAL SCHOOL	PAYA TERUBONG	TL	7	5	4	2	18	2	23	3	6	34	
15	PUBB005	SEK. ANTARABANGSA	PELITA INTERNATIONAL SCHOOL	TANJUNG BUNGAH	TL	4	2	5	8	19	10	17	0	3	30	
16	PUB1008	SEK. ANTARABANGSA	PRINCE OF WALES ISLAND INTERNATIONAL PRIMARY SCHOOL	TANJUNG BUNGAH	TL	10	10	16	11	47	0	3	8	19	30	
17	PUBB007	SEK. ANTARABANGSA	SEKOLAH ANTARABANGSA UNIVERSAL HUA XIA	PULAU TIKUS	TL	0	0	1	0	1	1	5	0	0	6	
18	PUBB001	SEK. ANTARABANGSA	ST CHRISTOPHER'S INTERNATIONAL PRIMARY SCHOOL	PULAU TIKUS	TL	16	15	22	28	81	2	14	11	14	41	
19	PUBB004	SEK. ANTARABANGSA	TENBY INTERNATIONAL SCHOOL, PULAU PINANG	KEBUN BUNGA	TL	3	6	3	6	18	7	23	5	10	45	

BIL.	KOD SEKOLAH	JENIS SEKOLAH	NAMA SEKOLAH	DUN	DAERAH	W/NEGARA		BUKAN W/NEGARA		Jumlah		W/NEGARA		BUKAN W/NEGARA		Jumlah
						L	P	L	P	L	P	L	P	L	P	
20	PUBB003	SEK. ANTARABANGSA	THE INTERNATIONAL SCHOOL OF PENANG (UPLANDS)	TANJUNG BUNGAH	TL	4	7	16	14	41	3	13	39	44	99	
21	PUBB006	SEK. ANTARABANGSA	WESLEY METHODIST SCHOOL PENANG (INTERNATIONAL)	SUNGAI PINANG	TL	17	14	7	5	43	12	27	0	0	39	
22	PVSB001	SEK. EKSPATRIAT	PENANG JAPANESE SCHOOL	SUNGAI PINANG	TL	0	0	4	13	17	2	3	7	9	21	
23	PPCB001	SEK. MEN. PERSENDIRIAN CINA	SEKOLAH MENENGAH CHUNG LING (PERSENDIRIAN)	KEBUN BUNGA	TL	138	166	2	2	308	47	64	0	1	112	
24	PPCB002	SEK. MEN. PERSENDIRIAN CINA	SEKOLAH MENENGAH HAN CHIANG (PERSENDIRIAN)	DATOK KERAMAT	TL	166	138	23	17	344	29	67	1	2	99	
25	PPCB003	SEK. MEN. PERSENDIRIAN CINA	SEKOLAH MENENGAH PEREMPUAN CINA (PERSENDIRIAN)	PULAU TIKUS	TL	0	68	0	11	79	12	30	0	0	42	
26	PPCB004	SEK. MEN. PERSENDIRIAN CINA	SEKOLAH MENENGAH PHOR TAY PERSENDIRIAN	PULAU TIKUS	TL	24	14	2	1	41	18	6	0	0	24	
27	PGAB002	SEK. MENENGAH AKADEMIK	SEKOLAH MENENGAH SRI TENBY	KEBUN BUNGA	TL	6	5	0	0	11	4	5	0	0	9	
28	PSAB003	SEK. PENDIDIKAN KHAS	PUSAT KANAK-KANAK ISTIMEWA PULAU PINANG	AYER ITAM	TL	1	1	0	0	2	0	7	0	0	7	

BIL.	KOD SEKOLAH	JENIS SEKOLAH	NAMA SEKOLAH	DUN	DAERAH	W/NEGARA		BUKAN W/NEGARA		JUMLAH		W/NEGARA		BUKAN W/NEGARA		JUMLAH
						L	P	L	P	L	P	L	P	L	P	
29	PSAB002	SEK. PENDIDIKAN KHAS	SEKOLAH KANAK-KANAK SPASTIK PULAU PINANG	BATU LANCANG	TL	0	2	0	0	6	11	1	1	1	1	19
30	PSAB001	SEK. PENDIDIKAN KHAS	SEKOLAH KANAK-KANAK TERCAT AKAL	DATOK KERAMAT	TL	4	7	0	0	0	12	0	0	0	0	12
31	PDAB002	SEK. RENDAH AKADEMIK	SEKOLAH RENDAH SRI TENBY	KEBUN BUNGA	TL	14	12	0	1	4	9	0	0	0	0	13
JUMLAH DAERAH TIMUR LAUT						421	478	125	143	162	343	108	157	770		
<b>JUMLAH</b>						<b>837</b>	<b>905</b>	<b>146</b>	<b>168</b>	<b>253</b>	<b>580</b>	<b>148</b>	<b>200</b>	<b>1181</b>		

**UNIT PENDIDIKAN SWASTA**  
**DATA MURID DAN GURU SEKOLAH SWASTA NEGERI PULAU PINANG TAHUN 2021**

BIL.	KOD SEKOLAH	JENIS SEKOLAH	NAMA SEKOLAH	DUN	DAERAH	MURID						GURU					
						W/NEGARA		BUKAN W/NEGARA		JUMLAH		W/NEGARA		BUKAN W/NEGARA		JUMLAH	
						L	P	L	P	L	P	L	P	L	P	L	P
1	PUBD002	SEK. ANTARABANGSA	PRINCE OF WALES ISLAND INTERNATIONAL SCHOOL	PULAU BETONG	BD	145	138	93	81	457	8	2	23	22	55		
2	PUBD003	SEK. ANTARABANGSA	STRAITS INTERNATIONAL SCHOOL-PENANG	BAYAN LEPAS	BD	166	128	56	56	406	7	32	3	5	47		
3	PJAD001	SEK. RENDAH AGAMA	SEKOLAH RENDAH ISLAM AL ITQAN	BAYAN LEPAS	BD	109	82	12	18	221	8	17	1	0	26		
<b>JUMLAH DAERAH BARAT DAYA</b>						<b>420</b>	<b>348</b>	<b>161</b>	<b>155</b>	<b>1084</b>	<b>23</b>	<b>51</b>	<b>27</b>	<b>27</b>	<b>128</b>		
4	PUBE001	SEK. ANTARABANGSA	GEMS INTERNATIONAL SCHOOL	SUNGAI BAKAP	SPS	224	187	25	37	473	1	22	7	10	40		
5	PGA4001	SEK. MENENGAH AKADEMIK	SEKOLAH MENENGAH NORTHERN LIGHTS	BUKIT TAMBUN	SPS	15	8	0	0	23	2	4	0	0	6		
6	PDA4001	SEK. RENDAH AKADEMIK	SEKOLAH RENDAH NORTHERN LIGHTS	BUKIT TAMBUN	SPS	69	74	0	0	143	0	8	0	0	8		
<b>JUMLAH DAERAH SEBERANG PERAI/SELATAN</b>						<b>308</b>	<b>269</b>	<b>25</b>	<b>37</b>	<b>639</b>	<b>3</b>	<b>34</b>	<b>7</b>	<b>10</b>	<b>54</b>		
7	PPCA001	SEK. MEN. PERSENDIRIAN CINA	SEKOLAH MENENGAH JIT SIN (PERSENDIRIAN)	BERAPIT	SPT	1107	1072	7	4	2190	35	71	2	1	109		
8	PGAA001	SEK. MENENGAH AKADEMIK	SEKOLAH MENENGAH IMPIAN, BUKIT MERTAJAM	PADANG LALANG	SPT	59	107	0	0	166	9	5	0	0	14		
9	PSAA001	SEK. PENDIDIKAN KHAS	SEKOLAH SINAR HARAPAN	SEBERANG JAYA	SPT	21	18	0	0	39	0	7	0	0	7		

BIL.	KOD SEKOLAH	JENIS SEKOLAH	NAMA SEKOLAH	DUN	DAERAH	W/NEGARA		BUKAN W/NEGARA		Jumlah		W/NEGARA		BUKAN W/NEGARA		Jumlah	
						L	P	L	P	L	P	L	P	L	P	L	P
JUMLAH DAERAH SEBERANG PERAI TENGAH						1187	1197	7	4	2395	44	83	2	1	130		
10	PLAC001	SEK. MENENGAH AGAMA	SEKOLAH MENENGAH ISLAM AL-IKRAM, TASEK GELUGOR	PERMATANG BERANGAN	SPU	111	56	0	0	167	5	13	0	0	18		
11	PSAC001	SEK. PENDIDIKAN KHAS	SEKOLAH PENDIDIKAN KHAS HARAPAN PEKTAS	BAGAN JERMAL	SPU	16	6	0	0	22	0	5	0	0	5		
12	PJAC001	SEK. RENDAH AGAMA	SEKOLAH RENDAH ISLAM AL-IKRAM, TASEK GELUGOR	PERMATANG BERANGAN	SPU	393	279	0	0	672	13	44	0	0	57		
JUMLAH DAERAH SEBERANG PERAI UTARA						520	341	0	0	861	18	62	0	0	80		
13	PUBB002	SEK. ANTARABANGSA	DALAT INTERNATIONAL SCHOOL	TANJUNG BUNGAH	TL	99	109	250	228	686	3	7	31	44	85		
14	PUBD001	SEK. ANTARABANGSA	FAIRVIEW INTERNATIONAL SCHOOL	PAYA TERUBONG	TL	52	41	29	28	150	0	17	3	6	26		
15	PUBB005	SEK. ANTARABANGSA	PELITA INTERNATIONAL SCHOOL	TANJUNG BUNGAH	TL	27	28	48	37	140	10	18	0	4	32		
16	PUB1008	SEK. ANTARABANGSA	PRINCE OF WALES ISLAND INTERNATIONAL PRIMARY SCHOOL	TANJUNG BUNGAH	TL	119	113	144	110	486	0	6	11	28	45		
17	PUBB007	SEK. ANTARABANGSA	SEKOLAH ANTARABANGSA UNIVERSAL HUA XIA	PULAU TIKUS	TL	18	14	18	12	62	5	5	0	0	10		
18	PUBB001	SEK. ANTARABANGSA	ST CHRISTOPHER'S INTERNATIONAL PRIMARY SCHOOL	PULAU TIKUS	TL	126	125	145	137	533	2	14	9	16	41		

BIL.	KOD SEKOLAH	JENIS SEKOLAH	NAMA SEKOLAH	DUN	DAERAH	W/NEGARA		BUKAN W/NEGARA		JUMLAH		W/NEGARA		BUKAN W/NEGARA		JUMLAH	
						L	P	L	P	L	P	L	P	L	P	L	P
19	PUBB004	SEK. ANTARABANGSA	TENBY INTERNATIONAL SCHOOL, PULAU PINANG	KEBUN BUNGA	TL	110	97	106	108	421	9	28	7	13	57		
20	PUBB003	SEK. ANTARABANGSA	THE INTERNATIONAL SCHOOL OF PENANG (UPLANDS)	TANJUNG BUNGAH	TL	90	102	204	218	614	3	13	23	31	70		
21	PUBB006	SEK. ANTARABANGSA	WESLEY METHODIST SCHOOL PENANG (INTERNATIONAL)	SUNGAI PINANG	TL	374	334	79	80	867	28	45	0	0	73		
22	PVSB001	SEK. EKSPATRIAT	PENANG JAPANESE SCHOOL	SUNGAI PINANG	TL	0	0	65	80	145	1	3	7	9	20		
23	PPCB001	SEK. MEN. PERSENDIRIAN CINA	SEKOLAH MENENGGAH CHUNG LING (PERSENDIRIAN)	KEBUN BUNGA	TL	845	932	15	19	1811	47	68	0	2	117		
24	PPCB002	SEK. MEN. PERSENDIRIAN CINA	SEKOLAH MENENGGAH HAN CHIANG (PERSENDIRIAN)	DATOK KERAMAT	TL	972	758	93	88	1911	28	66	1	2	97		
25	PPCB003	SEK. MEN. PERSENDIRIAN CINA	SEKOLAH MENENGGAH PEREMPUAN CINA (PERSENDIRIAN)	PULAU TIKUS	TL	0	297	0	23	320	10	31	0	0	41		
26	PPCB004	SEK. MEN. PERSENDIRIAN CINA	SEKOLAH MENENGGAH PHOR TAY PERSENDIRIAN	PULAU TIKUS	TL	155	40	5	1	201	17	7	0	0	24		
27	PGAB002	SEK. MENENGGAH AKADEMIK	SEKOLAH MENENGGAH SRI TENBY	KEBUN BUNGA	TL	49	35	1	0	85	3	6	0	0	9		

BIL.	KOD SEKOLAH	JENIS SEKOLAH	NAMA SEKOLAH	DUN	DAERAH	W/NEGARA		BUKAN W/NEGARA		Jumlah		W/NEGARA		BUKAN W/NEGARA		Jumlah	
						L	P	L	P	L	P	L	P	L	P	L	P
28	PSAB003	SEK. PENDIDIKAN KHAS	PUSAT KANAK-KANAK ISTIMEWA PULAU PINANG	AYER ITAM	TL	26	13	0	0	0	0	0	5	0	0	0	5
29	PSAB002	SEK. PENDIDIKAN KHAS	SEKOLAH KANAK-KANAK SPASTIK PULAU PINANG	BATU LANCANG	TL	38	18	0	0	6	11	1	1	1	1	19	
30	PSAB001	SEK. PENDIDIKAN KHAS	SEKOLAH KANAK-KANAK TERCAT AKAL	DATOK KERAMAT	TL	33	20	0	0	0	10	0	0	0	0	10	
31	PDAB002	SEK. RENDAH AKADEMIK	SEKOLAH RENDAH SRI TENBY	KEBUN BUNGA	TL	59	39	8	6	4	8	0	0	0	0	12	
JUMLAH DAERAH TIMUR LAUT						3192	3115	1210	1175	176	368	93	156	793			
<b>JUMLAH</b>						<b>5627</b>	<b>5270</b>	<b>1403</b>	<b>1371</b>	<b>264</b>	<b>598</b>	<b>129</b>	<b>194</b>	<b>1185</b>			

**UNIT PENDIDIKAN SWASTA  
DATA MURID DAN GURU SEKOLAH SWASTA NEGERI PULAU PINANG TAHUN 2022**

BIL	KOD SEKOLAH	JENIS SEKOLAH	NAMA SEKOLAH	DUN	DAERAH	MURID						GURU					
						W/NEGARA		BUKAN W/NEGARA		JUMLAH		W/NEGARA		BUKAN W/NEGARA		JUMLAH	
						L	P	L	P	L	P	L	P	L	P	L	P
1	PUBD002	SEK. ANTARABANGSA	PRINCE OF WALES ISLAND INTERNATIONAL STRAITS	PULAU BETONG	BD	162	115	62	55	394	8	2	22	20	52		
2	PUBD003	SEK. ANTARABANGSA	INTERNATIONAL SCHOOL PENANG	BAYAN LEPAS	BD	130	129	79	77	415	7	17	1	0	25		
3	PJAD001	SEK. RENDAH AGAMA	SEKOLAH RENDAH ISLAM AL ITQAN	BAYAN LEPAS	BD	120	97	11	21	249	7	30	4	8	49		
<b>JUMLAH DAERAH BARAT DAYA</b>						412	341	152	153	1058	22	49	27	28	126		
4	PUBE001	SEK. ANTARABANGSA	GEMS INTERNATIONAL SCHOOL	SUNGAI BAKAP	SPS	221	188	25	33	467	1	22	7	10	40		
5	PGA4001	SEK. MENENGAH AKADEMIK	SEKOLAH MENENGAH NORTHERN LIGHTS	BUKIT TAMBUN	SPS	19	8	0	0	27	1	4	0	0	5		
6	PDA4001	SEK. RENDAH AKADEMIK	SEKOLAH RENDAH NORTHERN LIGHTS	BUKIT TAMBUN	SPS	83	83	0	0	166	1	9	0	0	10		
<b>JUMLAH DAERAH SEBERANG PERAI SELATAN</b>						323	279	25	33	660	3	35	7	10	55		
7	PPCA001	SEK. MEN. PERSENDIRIAN CINA	SEKOLAH MENENGAH JIT SIN (PERSENDIRIAN)	BERAPIT	SPT	1132	1084	8	6	2230	38	88	2	1	129		
8	PGAA001	SEK. MENENGAH AKADEMIK	SEKOLAH MENENGAH IMPIAN, BUKIT MERTALAM	PADANG LALANG	SPT	40	66	0	0	106	8	4	0	0	12		
9	PSAA001	SEK. PENDIDIKAN KHAS	SEKOLAH SINAR HARAPAN	SEBERANG JAYA	SPT	22	19	0	0	41	0	7	0	0	7		
<b>JUMLAH DAERAH SEBERANG PERAI TENGAH</b>						1194	1169	8	6	2377	46	99	2	1	148		

BIL	KOD SEKOLAH	JENIS SEKOLAH	NAMA SEKOLAH	DUN	DAERAH	MURID						GURU					
						W/NEGARA		BUKAN W/NEGARA		JUMLAH		W/NEGARA		BUKAN W/NEGARA		JUMLAH	
						L	P	L	P	L	P	L	P	L	P	L	P
10	PLAC001	SEK. MENENGAH AGAMA	SEKOLAH MENENGAH ISLAM AL-IKRAM, TASEK GELUGOR	PERMATANG BERANGAN	SPU	106	51	0	0	157	0	0	5	15	0	0	20
11	PSAC001	SEK. PENDIDIKAN KHAS	SEKOLAH PENDIDIKAN KHAS HARAPAN PEKTAS	BAGAN JERMAL	SPU	19	7	0	0	26	0	0	0	5	0	0	5
12	PIAC001	SEK. RENDAH AGAMA	SEKOLAH RENDAH ISLAM AL-IKRAM, TASEK GELUGOR	PERMATANG BERANGAN	SPU	362	271	0	0	633	0	0	12	45	0	0	57
JUMLAH DAERAH SEBERANG PERAI UTARA						487	329	0	0	816	17	65	0	0	0	0	82
13	PUBB002	SEK. ANTARABANGSA	DALAT INTERNATIONAL SCHOOL	TANJUNG BUNGAH	TL	104	116	252	236	708	2	10	31	40	40	83	
14	PUBD001	SEK. ANTARABANGSA	FAIRVIEW INTERNATIONAL SCHOOL	PAYA TERUBONG	TL	53	37	27	22	139	0	13	2	4	4	19	
15	PUBB005	SEK. ANTARABANGSA	PELITA INTERNATIONAL SCHOOL	TANJUNG BUNGAH	TL	21	25	48	33	127	8	12	0	2	2	22	
16	PUB1008	SEK. ANTARABANGSA	PRINCE OF WALES ISLAND INTERNATIONAL PRIMARY SCHOOL	TANJUNG BUNGAH	TL	146	133	117	98	494	1	7	7	24	24	39	
17	PUBB007	SEK. ANTARABANGSA	SEKOLAH ANTARABANGSA UNIVERSAL HUA XIA	PULAU TIKUS	TL	0	0	0	0	0	2	1	0	0	0	3	
18	PUBB001	SEK. ANTARABANGSA	ST CHRISTOPHER'S INTERNATIONAL PRIMARY SCHOOL	PULAU TIKUS	TL	126	117	126	114	483	2	17	9	13	13	41	

BIL	KOD SEKOLAH	JENIS SEKOLAH	NAMA SEKOLAH	DUN	DAERAH	MURID						GURU					
						W/NEGARA		BUKAN W/NEGARA		Jumlah		W/NEGARA		BUKAN W/NEGARA		Jumlah	
						L	P	L	P	L	P	L	P	L	P	L	P
19	PUBB004	SEK. ANTARABANGSA	TENBY INTERNATIONAL SCHOOL, PULAU PINANG	KEBUN BUNGA	TL	118	104	90	104	416	10	30	7	13	60		
20	PUBB003	SEK. ANTARABANGSA	THE INTERNATIONAL SCHOOL OF PENANG (UPLANDS)	TANJUNG BUNGAH	TL	83	83	178	188	532	3	13	16	24	56		
21	PUBB006	SEK. ANTARABANGSA	WESLEY METHODIST SCHOOL PENANG (INTERNATIONAL)	SUNGAI PINANG	TL	393	349	60	58	860	28	56	0	0	84		
22	PVS8001	SEK. EKSPATRIAT	PENANG JAPANESE SCHOOL	SUNGAI PINANG	TL	0	0	56	53	109	1	2	4	4	11		
23	PPCB001	SEK. MEN. PERSENDIRIAN CINA	SEKOLAH MENENGAH CHUNG LING (PERSENDIRIAN)	KEBUN BUNGA	TL	878	918	14	18	1828	45	71	0	2	118		
24	PPCB002	SEK. MEN. PERSENDIRIAN CINA	SEKOLAH MENENGAH HAN CHIANG (PERSENDIRIAN)	DATOK KERAMAT	TL	987	801	73	64	1925	32	70	1	2	105		
25	PPCB003	SEK. MEN. PERSENDIRIAN CINA	SEKOLAH MENENGAH PEREMPUAN CINA (PERSENDIRIAN)	PULAU TIKUS	TL	0	272	0	18	290	7	31	0	0	38		
26	PPCB004	SEK. MEN. PERSENDIRIAN CINA	SEKOLAH MENENGAH PHOR TAY PERSENDIRIAN	PULAU TIKUS	TL	152	39	5	2	198	17	7	0	0	24		

BIL	KOD SEKOLAH	JENIS SEKOLAH	NAMA SEKOLAH	DUN	DAERAH	MURID						GURU					
						W/NEGARA		BUKAN W/NEGARA		Jumlah		W/NEGARA		BUKAN W/NEGARA		Jumlah	
						L	P	L	P	L	P	L	P	L	P	L	P
27	PGAB002	SEK. MENENGAH AKADEMIK	SEKOLAH MENENGAH SRI TENBY	KEBUN BUNGA	TL	39	36	0	1	76	3	6	0	0	9		
28	PSAB003	SEK. PENDIDIKAN KHAS	PUSAT KANAK-KANAK ISTIMEWA PULAU PINANG	AYER ITAM	TL	27	10	0	0	37	0	3	0	0	3		
29	PSAB002	SEK. PENDIDIKAN KHAS	SEKOLAH KANAK-KANAK SPASTIK PULAU PINANG	BATU LANCANG	TL	38	18	0	0	56	6	9	1	0	16		
30	PSAB001	SEK. PENDIDIKAN KHAS	SEKOLAH KANAK-KANAK TERENCE AKAL	DATOK KERAMAT	TL	41	25	0	0	66	0	11	0	0	11		
31	PDAB002	SEK. RENDAH AKADEMIK	SEKOLAH RENDAH SRI TENBY	KEBUN BUNGA	TL	56	50	8	6	120	4	8	0	0	12		
<b>Jumlah DAERAH TIMUR LAUT</b>						3262	3133	1054	1015	8464	171	377	78	128	754		
<b>Jumlah</b>						5678	5251	1239	1207	13375	259	625	114	167	1165		

**UNIT PENDIDIKAN SWASTA  
DATA MURID DAN GURU SEKOLAH SWASTA NEGERI PULAU PINANG TAHUN 2023**

BIL	KOD SEKOLAH	JENIS SEKOLAH	NAMA SEKOLAH	DUN	DAERAH	MURID						GURU					
						W/NEGARA		BUKAN W/NEGARA		JUMLAH		W/NEGARA		BUKAN W/NEGARA		JUMLAH	
						L	P	L	P	L	P	L	P	L	P	L	P
1	PUBD002	SEK. ANTARABANGSA	PRINCE OF WALES ISLAND INTERNATIONAL STRAITS	PULAU BETONG	BD	103	121	84	72	380	8	2	22	16	48		
2	PUBD003	SEK. ANTARABANGSA	INTERNATIONAL SCHOOL PENANG	BAYAN LEPAS	BD	191	142	63	61	457	6	22	5	8	41		
3	PJAD001	SEK. RENDAH AGAMA	SEKOLAH RENDAH ISLAM AL ITQAN	BAYAN LEPAS	BD	120	93	21	20	254	8	21	1	0	30		
<b>JUMLAH BD</b>						414	356	168	153	1091	22	45	28	24	119		
4	PUBE001	SEK. ANTARABANGSA	XCL INTERNATIONAL SCHOOL	SUNGAI BAKAP	SPS	242	199	31	29	501	1	22	7	10	40		
5	PGA4001	SEK. MENENGAH AKADEMIK	SEKOLAH MENENGAH NORTHERN LIGHTS	BUKIT TAMBUN	SPS	42	32	0	0	74	3	7	0	0	10		
6	PDA4001	SEK. RENDAH AKADEMIK	SEKOLAH RENDAH NORTHERN LIGHTS	BUKIT TAMBUN	SPS	116	113	0	0	229	1	10	0	0	11		
<b>JUMLAH SPS</b>						400	344	31	29	804	5	39	7	10	61		
7	PPCA001	SEK. MEN. PERSENDIRIAN CINA	SEKOLAH MENENGAH JIT SIN (PERSENDIRIAN)	BERAPIT	SPT	1085	1054	4	6	2149	35	80	2	1	118		
8	PSAA001	SEK. PENDIDIKAN KHAS	SEKOLAH SINAR HARAPAN	SEBERANG JAYA	SPT	24	23	0	0	47	0	8	0	0	8		
<b>JUMLAH SPT</b>						1109	1077	4	6	2196	35	88	2	1	126		
9	PLAC001	SEK. MENENGAH AGAMA	SEKOLAH MENENGAH ISLAM AL-IKRAM, TASEK GELUGOR	PERMATANG BERANGAN	SPU	102	54	0	0	156	8	14	0	0	22		

BIL	KOD SEKOLAH	JENIS SEKOLAH	NAMA SEKOLAH	DUN	DAERAH	MURID						GURU					
						W/NEGARA		BUKAN W/NEGARA		JUMLAH		W/NEGARA		BUKAN W/NEGARA		JUMLAH	
						L	P	L	P	L	P	L	P	L	P	L	P
10	PSAC001	SEK. PENDIDIKAN KHAS	SEKOLAH PENDIDIKAN KHAS HARAPAN PEKTAS	BAGAN JERMAL	SPU	19	10	0	0	29	0	5	0	0	5		
11	PDL2001	SEK RENDAH SWASTA	SEKOLAH RENDAH BROOKFIELD	BAGAN DALAM	SPU	351	257	0	0	608	9	46	0	0	55		
12	PJAC001	SEK. RENDAH AGAMA	SEKOLAH RENDAH ISLAM AL-IKRAM, TASEK GELUGOR	PERMATANG BERANGAN	SPU	41	21	0	1	63	0	11	0	0	11		
JUMLAH SPU						513	342	0	1	856	17	76	0	0	93		
13	PUBB002	SEK. ANTARABANGSA	DALAT INTERNATIONAL SCHOOL	TANJUNG BUNGAH	TL	96	99	265	251	711	2	11	26	41	80		
14	PUBD001	SEK. ANTARABANGSA	FAIRVIEW INTERNATIONAL SCHOOL	PAYA TERUBONG	TL	50	37	31	23	141	1	12	1	4	18		
15	PUBB005	SEK. ANTARABANGSA	PELITA INTERNATIONAL SCHOOL	TANJUNG BUNGAH	TL	21	24	58	38	141	11	17	0	2	30		
16	PUB1008	SEK. ANTARABANGSA	PRINCE OF WALES ISLAND INTERNATIONAL SCHOOL (TANJUNG BUNGAH)	TANJUNG BUNGAH	TL	133	111	85	92	421	1	8	7	18	34		
17	PUBB007	SEK. ANTARABANGSA	SEKOLAH ANTARABANGSA STORNYHURST	PULAU TIKUS	TL	145	126	143	147	561	2	17	10	13	42		
18	PUBB001	SEK. ANTARABANGSA	ST CHRISTOPHER'S INTERNATIONAL PRIMARY SCHOOL	PULAU TIKUS	TL	69	67	133	120	389	4	17	12	13	46		
19	PUBB004	SEK. ANTARABANGSA	TENBY INTERNATIONAL SCHOOL, PULAU PINANG	KEBUN BUNGA	TL	117	93	124	103	437	10	30	7	13	60		

BIL	KOD SEKOLAH	JENIS SEKOLAH	NAMA SEKOLAH	DUN	DAERAH	MURID				GURU				
						W/NEGARA		BUKAN W/NEGARA		W/NEGARA		BUKAN W/NEGARA		
						L	P	L	P	L	P	L	P	
20	PUBB003	SEK. ANTARABANGSA	THE INTERNATIONAL SCHOOL OF PENANG (UPLANDS)	TANJUNG BUNGAH	TL	70	71	205	192	3	13	22	31	69
21	PUBB006	SEK. ANTARABANGSA	WESLEY METHODIST SCHOOL PENANG (INTERNATIONAL)	SUNGAI PINANG	TL	405	345	85	81	32	65	0	1	98
22	PVSB001	SEK. EKSPATRIAT	PENANG JAPANESE SCHOOL	SUNGAI PINANG	TL	0	0	65	59	1	2	10	6	19
23	PPCB001	SEK. MEN. PERSENDIRIAN CINA	SEKOLAH MENENGAH CHUNG LING (PERSENDIRIAN)	KEBUN BUNGA	TL	729	750	13	17	39	67	0	2	108
24	PPCB002	SEK. MEN. PERSENDIRIAN CINA	SEKOLAH MENENGAH HAN CHIANG (PERSENDIRIAN)	DATOK KERAMAT	TL	1021	822	93	83	32	70	1	2	105
25	PPCB003	SEK. MEN. PERSENDIRIAN CINA	SEKOLAH MENENGAH PEREMPUAN CINA (PERSENDIRIAN)	PULAU TIKUS	TL	0	264	0	22	6	27	0	0	33
26	PPCB004	SEK. MEN. PERSENDIRIAN CINA	SEKOLAH MENENGAH PHOR TAY PERSENDIRIAN	PULAU TIKUS	TL	141	29	1	1	16	8	0	0	24
27	PGAB002	SEK. MENENGAH AKADEMIK	SEKOLAH MENENGAH SRI TENBY	KEBUN BUNGA	TL	40	35	0	1	3	6	0	0	9
28	PSAB003	SEK. PENDIDIKAN KHAS	PUSAT KANAK-KANAK ISTIMEWA PULAU PINANG	AYER ITAM	TL	18	10	0	0	0	5	0	0	5

BIL	KOD SEKOLAH	JENIS SEKOLAH	NAMA SEKOLAH	DUN	DAERAH	MURID						GURU					
						W/NEGARA		BUKAN W/NEGARA		JUMLAH		W/NEGARA		BUKAN W/NEGARA		JUMLAH	
						L	P	L	P	L	P	L	P	L	P	L	P
29	PSAB002	SEK. PENDIDIKAN KHAS	SEKOLAH KANAK-KANAK SPASTIK PULAU PINANG	BATU LANCANG	TL	37	14	0	0	51	6	9	1	0	16		
30	PSAB001	SEK. PENDIDIKAN KHAS	SEKOLAH KANAK-KANAK TERENCAT AKAL	DATOK KERAMAT	TL	39	23	0	0	62	0	12	0	0	12		
31	PDAB002	SEK. RENDAH AKADEMIK	SEKOLAH RENDAH SRI TENBY	KEBUN BUNGA	TL	59	49	6	8	122	4	8	0	0	12		
<b>Jumlah</b>						<b>3190</b>	<b>2969</b>	<b>1307</b>	<b>1238</b>	<b>8704</b>	<b>173</b>	<b>404</b>	<b>97</b>	<b>146</b>	<b>820</b>		
<b>Jumlah</b>						<b>5626</b>	<b>5088</b>	<b>1510</b>	<b>1427</b>	<b>13651</b>	<b>252</b>	<b>652</b>	<b>134</b>	<b>181</b>	<b>1219</b>		

**UNIT PENDIDIKAN SWASTA  
DATA MURID DAN GURU SEKOLAH SWASTA NEGERI PULAU PINANG TAHUN 2024**

BIL	KOD SEKOLAH	JENIS SEKOLAH	NAMA SEKOLAH	DUN	DAERAH	MURID						GURU					
						W/NEGARA		BUKAN W/NEGARA		JUMLAH		W/NEGARA		BUKAN W/NEGARA		JUMLAH	
						L	P	L	P	L	P	L	P	L	P	L	P
1	PUBD002	SEK. ANTARABANGSA	PRINCE OF WALES ISLAND INTERNATIONAL SCHOOL	PULAU BETONG	BD	103	121	84	72	380	8	2	22	16	48		
2	PUBD003	SEK. ANTARABANGSA	STRAITS INTERNATIONAL SCHOOL PENANG	BAYAN LEPAS	BD	168	148	73	70	459	7	21	6	7	41		
3	PJAD001	SEK. RENDAH AGAMA	SEKOLAH RENDAH ISLAM AL ITQAN	BAYAN LEPAS	BD	120	91	18	20	249	8	21	1	0	30		
<b>JUMLAH BD</b>						391	360	175	162	1088	23	44	29	23	119		
4	PUBE001	SEK. ANTARABANGSA	XCL INTERNATIONAL SCHOOL	SUNGAI BAKAP	SPS	239	170	32	29	470	1	22	7	10	40		
5	PGA4001	SEK. MENENGAH AKADEMIK	SEKOLAH MENENGAH NORTHERN LIGHTS	BUKIT TAMBUN	SPS	60	50	0	0	110	3	7	0	0	10		
6	PDA4001	SEK. RENDAH AKADEMIK	SEKOLAH RENDAH NORTHERN LIGHTS	BUKIT TAMBUN	SPS	116	113	0	0	229	1	10	0	0	11		
<b>JUMLAH SPS</b>						415	333	32	29	809	5	39	7	10	61		
7	PPCA001	SEK. MEN. PERSENDIRIAN CINA	SEKOLAH MENENGAH JIT SIN (PERSENDIRIAN)	BERAPIT	SPT	1118	1077	5	9	2209	32	77	2	1	112		
8	PSAA001	SEK. PENDIDIKAN KHAS	SEKOLAH SINAR HARAPAN	SEBERANG JAYA	SPT	34	24	0	0	58	0	9	0	0	9		
<b>JUMLAH SPT</b>						1152	1101	5	9	2267	32	86	2	1	121		
9	PLAC001	SEK. MENENGAH AGAMA	SEKOLAH MENENGAH ISLAM AL-IKRAM, TASEK GELUGOR	PERMATANG BERANGAN	SPU	80	49	0	0	129	8	14	0	0	22		

BIL	KOD SEKOLAH	JENIS SEKOLAH	NAMA SEKOLAH	DUN	DAERAH	MURID						GURU					
						W/NEGARA		BUKAN W/NEGARA		JUMLAH		W/NEGARA		BUKAN W/NEGARA		JUMLAH	
						L	P	L	P	L	P	L	P	L	P	L	P
10	PSAC001	SEK. PENDIDIKAN KHAS	SEKOLAH PENDIDIKAN KHAS HARAPAN PEKTAS	BAGAN JERMAL	SPU	19	10	0	0	0	0	29	0	5	0	0	5
11	PDL2001	SEK RENDAH SWASTA	SEKOLAH RENDAH BROOKFIELD	BAGAN DALAM	SPU	48	26	0	0	0	0	74	0	12	0	0	12
12	PJAC001	SEK. RENDAH AGAMA	SEKOLAH RENDAH ISLAM AL-IKRAM, TASEK GELUGOR	PERMATANG BERANGAN	SPU	337	257	0	0	0	0	594	9	46	0	0	55
JUMLAH SPU						484	342	0	0	0	0	826	17	77	0	0	94
13	PUBB002	SEK. ANTARABANGSA	DALAT INTERNATIONAL SCHOOL	TANJUNG BUNGAH	TL	93	92	255	264	704	2	11	27	41	81		
14	PUBD001	SEK. ANTARABANGSA	FAIRVIEW INTERNATIONAL SCHOOL	PAYA TERUBONG	TL	50	37	31	23	141	1	12	1	4	18		
15	PUBB005	SEK. ANTARABANGSA	PELITA INTERNATIONAL SCHOOL	TANJUNG BUNGAH	TL	21	24	58	38	141	11	17	0	2	30		
16	PUB1008	SEK. ANTARABANGSA	PRINCE OF WALES ISLAND INTERNATIONAL	TANJUNG BUNGAH	TL	133	111	85	92	421	1	7	5	20	33		
17	PUBB007	SEK. ANTARABANGSA	SEKOLAH ANTARABANGSA STORNYHURST	PULAU TIKUS	TL	69	67	133	120	389	4	16	11	13	44		
18	PUBB001	SEK. ANTARABANGSA	ST CHRISTOPHER'S INTERNATIONAL PRIMARY SCHOOL	PULAU TIKUS	TL	173	133	158	160	624	2	14	13	15	44		
19	PUBB004	SEK. ANTARABANGSA	INTERNATIONAL SCHOOL THE TENBY	KEBUN BUNGA	TL	117	93	124	103	437	10	30	7	13	60		
20	PUBB003	SEK. ANTARABANGSA	INTERNATIONAL SCHOOL OF	TANJUNG BUNGAH	TL	70	71	205	192	538	3	14	26	32	75		

BIL	KOD SEKOLAH	JENIS SEKOLAH	NAMA SEKOLAH	DUN	DAERAH	MURID						GURU					
						W/NEGARA		BUKAN W/NEGARA		JUMLAH		W/NEGARA		BUKAN W/NEGARA		JUMLAH	
						L	P	L	P	L	P	L	P	L	P	L	P
21	PUBB006	SEK. ANTARABANGSA	WESLEY METHODIST SCHOOL PENANG	SUNGAI PINANG	TL	405	345	85	81	916	32	70	0	1	103		
22	PVSB001	SEK. EKSPATRIAT	PENANG JAPANESE SCHOOL	SUNGAI PINANG	TL	0	0	65	59	124	1	2	10	6	19		
23	PPCB001	SEK. MEN. PERSENDIRIAN CINA	SEKOLAH MENENGAH CHUNG LING	KEBUN BUNGA	TL	892	964	23	22	1901	39	67	0	2	108		
24	PPCB002	SEK. MEN. PERSENDIRIAN CINA	SEKOLAH MENENGAH HAN CHIANG	DATOK KERAMAT	TL	1064	901	84	87	2136	32	70	1	2	105		
25	PPCB003	SEK. MEN. PERSENDIRIAN CINA	SEKOLAH MENENGAH PEREMPUN CINA	PULAU TIKUS	TL	0	239	0	22	261	6	27	0	0	33		
26	PPCB004	SEK. MEN. PERSENDIRIAN CINA	SEKOLAH MENENGAH PHOR TAY PERSENDIRIAN	PULAU TIKUS	TL	131	32	6	1	170	16	8	0	0	24		
27	PGAB002	SEK. MENENGAH AKADEMIK	SEKOLAH MENENGAH SRI TENBY	KEBUN BUNGA	TL	50	34	3	1	88	3	6	0	0	9		
28	PSAB003	SEK. PENDIDIKAN KHAS	PUSAT KANAK-KANAK ISTIMEWA PULAU PINANG	AYER ITAM	TL	18	10	0	0	28	0	5	0	0	5		
29	PSAB002	SEK. PENDIDIKAN KHAS	SEKOLAH KANAK-KANAK SPASTIK PULAU PINANG	BATU LANCANG	TL	37	14	0	0	51	6	9	1	0	16		
30	PSAB001	SEK. PENDIDIKAN KHAS	SEKOLAH KANAK-KANAK TERENCAT AKAL	DATOK KERAMAT	TL	40	23	0	0	63	0	12	0	0	12		
31	PDAB002	SEK. RENDAH AKADEMIK	SEKOLAH RENDAH SRI TENBY	KEBUN BUNGA	TL	76	56	2	3	137	4	8	0	0	12		
						3439	3246	1317	1268	9270	173	405	102	151	831		
JUMLAH TL						5881	5382	1529	1468	14260	250	651	140	185	1226		
JUMLAH																	

**UNIT PENDIDIKAN SWASTA  
DATA MURID DAN GURU SEKOLAH SWASTA NEGERI PULAU PINANG TAHUN 2025**

BIL	KOD SEKOLAH	JENIS SEKOLAH	NAMA SEKOLAH	DUN	DAERAH	MURID						GURU					
						W/NEGARA		BUKAN W/NEGARA		JUMLAH		W/NEGARA		BUKAN W/NEGARA		JUMLAH	
						L	P	L	P	L	P	L	P	L	P	L	P
1	PUBD002	SEK. ANTARABANGSA	PRINCE OF WALES ISLAND INTERNATIONAL SCHOOL	PULAU BETONG	BD	161	155	93	80	7	3	29	24				63
2	PUBD003	SEK. ANTARABANGSA	STRAITS INTERNATIONAL SCHOOL PENANG	BAYAN LEPAS	BD	92	92	130	109	7	23	6	7				43
3	PJAD001	SEK. RENDAH AGAMA	SEKOLAH RENDAH ISLAM AL ITQAN	BAYAN LEPAS	BD	123	104	21	18	10	20	1	0				31
JUMLAH BD						376	351	244	207	24	46	36	31				137
4	PUBE001	SEK. ANTARABANGSA	SRI KDU INTERNATIONAL SCHOOL	SUNGAI BAKAP	SPS	243	184	61	55	0	11	2	0				13
5	PGA4001	SEK. MENENGAH AKADEMIK	SEKOLAH MENENGAH NORTHERN LIGHTS	BUKIT TAMBUN	SPS	73	58	0	0	9	6	0	0				15
6	PDA4001	SEK. RENDAH AKADEMIK	SEKOLAH RENDAH NORTHERN LIGHTS	BUKIT TAMBUN	SPS	147	117	0	0	1	14	0	0				15
JUMLAH SPS						463	359	61	55	10	31	2	0				43
7	PPCA001	SEK. MEN. PERSENDIRIAN CINA	SEKOLAH MENENGAH JIT SIN (PERSENDIRIAN)	BERAPIT	SPT	1097	1056	6	9	26	64	1	1				92
8	PSAA001	SEK. PENDIDIKAN KHAS	SEKOLAH SINAR HARAPAN	SEBERANG JAYA	SPT	33	26	0	0	0	9	0	0				9
JUMLAH SPT						1130	1082	6	9	26	73	1	1				101
9	PLAC001	SEK. MENENGAH AGAMA	SEKOLAH MENENGAH ISLAM AL-IKRAM, TASEK GELUGOR		SPU	69	50	0	0	7	14	0	0				21

BIL	KOD SEKOLAH	JENIS SEKOLAH	NAMA SEKOLAH	DUN	DAERAH	MURID						GURU					
						W/NEGARA		BUKAN W/NEGARA		JUMLAH		W/NEGARA		BUKAN W/NEGARA		JUMLAH	
						L	P	L	P	L	P	L	P	L	P	L	P
10	PSAC001	SEK. PENDIDIKAN KHAS	SEKOLAH PENDIDIKAN KHAS HARAPAN PEKTAS		SPU	19	10	0	0	0	0	29	0	4	0	0	4
11	PDL2001	SEK RENDAH SWASTA	SEKOLAH RENDAH BROOKFIELD		SPU	351	280	0	0	0	0	631	9	44	0	0	53
12	PJAC001	SEK. RENDAH AGAMA	SEKOLAH RENDAH ISLAM AL-IKRAM, TASEK GELUGOR		SPU	48	30	0	0	0	0	78	0	9	0	0	9
JUMLAH SPU						487	370	0	0	0	0	857	16	71	0	0	87
13	PUBB002	SEK. ANTARABANGSA	DALAT INTERNATIONAL SCHOOL	TANJUNG BUNGAH	TL	83	96	289	260	728	4	14	22	40	80		
14	PUBD001	SEK. ANTARABANGSA	FAIRVIEW INTERNATIONAL SCHOOL	PAYA TERUBONG	TL	45	32	32	40	149	1	12	1	3	17		
15	PUBB005	SEK. ANTARABANGSA	PELITA INTERNATIONAL SCHOOL	TANJUNG BUNGAH	TL	21	18	90	79	208	12	21	1	2	36		
16	PUB1008	SEK. ANTARABANGSA	PRINCE OF WALES ISLAND INTERNATIONAL SCHOOL (TANJUNG BUNGAH)	TANJUNG BUNGAH	TL	111	91	154	155	511	1	7	8	22	38		
17	PUBB007	SEK. ANTARABANGSA	SEKOLAH ANTARABANGSA STORNYHURST	PULAU TIKUS	TL	164	144	153	158	619	2	15	7	18	42		
18	PUBB001	SEK. ANTARABANGSA	ST CHRISTOPHER'S INTERNATIONAL PRIMARY SCHOOL	PULAU TIKUS	TL	147	132	263	249	791	4	23	20	34	81		
19	PUBB004	SEK. ANTARABANGSA	TENBY INTERNATIONAL SCHOOL, PULAU PINANG	KEBUN BUNGA	TL	96	95	221	178	590	5	28	12	13	58		

BIL	KOD SEKOLAH	JENIS SEKOLAH	NAMA SEKOLAH	DUN	DAERAH	MURID						GURU					
						W/NEGARA		BUKAN W/NEGARA		Jumlah		W/NEGARA		BUKAN W/NEGARA		Jumlah	
						L	P	L	P	L	P	L	P	L	P	L	P
20	PUBB003	SEK. ANTARABANGSA	THE INTERNATIONAL SCHOOL OF PENANG (UPLANDS)	TANJUNG BUNGAH	TL	58	66	263	258	645	4	15	26	44	89		
21	PUBB006	SEK. ANTARABANGSA	WESLEY METHODIST SCHOOL PENANG (INTERNATIONAL)	SUNGAI PINANG	TL	381	329	90	93	893	34	67	0	2	103		
22	PVSB001	SEK. EKSPATRIAT	PENANG JAPANESE SCHOOL	SUNGAI PINANG	TL	0	0	50	33	83	1	2	7	8	18		
23	PPCB001	SEK. MEN. PERSENDIRIAN CINA	SEKOLAH MENENGAH CHUNG LING (PERSENDIRIAN)	KEBUN BUNGA	TL	937	1021	34	23	2015	44	82	0	1	127		
24	PPCB002	SEK. MEN. PERSENDIRIAN CINA	SEKOLAH MENENGAH HAN CHIANG (PERSENDIRIAN)	DATOK KERAMAT	TL	1071	910	102	108	2191	31	63	1	3	98		
25	PPCB003	SEK. MEN. PERSENDIRIAN CINA	SEKOLAH MENENGAH PEREMPUAN CINA (PERSENDIRIAN)	PULAU TIKUS	TL	0	231	0	29	260	7	27	0	0	34		
26	PPCB004	SEK. MEN. PERSENDIRIAN CINA	SEKOLAH MENENGAH PHOR TAY PERSENDIRIAN	PULAU TIKUS	TL	144	34	10	3	191	10	13	0	0	23		
27	PGAB002	SEK. MENENGAH AKADEMIK	SEKOLAH MENENGAH SRI TENBY	KEBUN BUNGA	TL	47	34	6	1	88	2	5	0	0	7		
28	PSAB003	SEK. PENDIDIKAN KHAS	PUSAT KANAK-KANAK ISTIMEWA PULAU PINANG	AYER ITAM	TL	0	1	0	0	1	0	1	0	0	1		

BIL	KOD SEKOLAH	JENIS SEKOLAH	NAMA SEKOLAH	DUN	DAERAH	MURID						GURU					
						W/NEGARA		BUKAN W/NEGARA		JUMLAH		W/NEGARA		BUKAN W/NEGARA		JUMLAH	
						L	P	L	P	L	P	L	P	L	P	L	P
29	PSAB002	SEK. PENDIDIKAN KHAS	SEKOLAH KANAK-KANAK SPASTIK PULAU PINANG	BATU LANCANG	TL	42	15	0	0	57	6	9	1	0	16		
30	PSAB001	SEK. PENDIDIKAN KHAS	SEKOLAH KANAK-KANAK TERENCAT AKAL	DATOK KERAMAT	TL	34	17	0	0	51	0	10	0	0	10		
31	PDAB002	SEK. RENDAH AKADEMIK	SEKOLAH RENDAH SRI TENBY	KEBUN BUNGA	TL	70	50	2	2	124	4	7	0	0	11		
JUMLAH TL						3451	3316	1759	1669	10195	172	421	106	190	889		
JUMLAH						5907	5478	2070	1940	15395	248	642	145	222	1257		

**MESYUARAT KEDUA PENGGAL KETIGA  
DEWAN UNDANGAN NEGERI PULAU PINANG  
YANG KELIMA BELAS  
14 NOVEMBER 2025**

**PERKARA : 4(A)(XII)15**

**SOALAN BERTULIS OLEH AHLI KAWASAN AIR ITAM  
YB JOSEPH NG SOON SIANG**

15. Kemukakan statistik berhubung kes kematian bunuh diri, laporan cubaan bunuh diri dan mangsa yang berjaya diselamatkan di Pulau Pinang dari 2020 hingga 2025 (mengikut pecahan KADUN, kewarganegaraan, jantina, keturunan, umur, jenis pekerjaan, punca kes, *hotspot*) dan kedudukan-tangga (ranking) Pulau Pinang dalam statistik berbanding negeri-negeri lain dari 2020 hingga 2025.

**JAWAPAN OLEH YAB KETUA MENTERI**

15. Statistik bagi cubaan bunuh diri dan mangsa yang berjaya diselamatkan bagi negeri Pulau Pinang dari tahun 2020 hingga 2025 adalah berjumlah 103 orang. Statistik dinyatakan seperti di **LAMPIRAN A**.

Statistik bagi bunuh diri Negeri Pulau Pinang dari tahun 2020 hingga 2025 adalah berjumlah 564 orang dan Pulau Pinang menduduki ranking ke-5 berbanding negeri-negeri lain di Malaysia untuk tempoh 2020 hingga 2025. Statistik dinyatakan seperti di **LAMPIRAN B**.

## LAMPIRAN A

Nota: Statistik daripada Jabatan Siasatan Jenayah

TAHUN	JUMLAH KES MENGIKUT DAERAH					JUMLAH
	TIMUR LAUT	BARAT DAYA	SEBERANG PERAI UTARA	SEBERANG PERAI TENGAH	SEBERANG PERAI SELATAN	
2020	5	1	0	8	4	18
2021	36	0	0	11	0	47
2022	18	2	0	6	0	26
2023	5	0	0	6	1	12
2024	0	0	0	0	0	0
2025	0	0	0	0	0	0
<b>JUMLAH</b>	<b>64</b>	<b>3</b>	<b>0</b>	<b>31</b>	<b>5</b>	<b>103</b>

TAHUN/ ISU	UMUR					JUMLAH
	18 KE BAWAH	19-45	46 -75	76 TAHUN KEATAS	UMUR TIDAK DIKETAHUI	
2020	1	13	3	1	0	18
2021	2	15	17	1	12	47
2022	0	15	5	1	5	26
2023	1	6	2	0	3	12
2024	0	0	0	0	0	0
2025	0	0	0	0	0	0
<b>JUMLAH</b>	<b>4</b>	<b>49</b>	<b>27</b>	<b>3</b>	<b>20</b>	<b>103</b>

TAHUN/ ISU	JANTINA/BANGSA(KETURUNAN)											
	MELAYU		CINA		INDIA		LAIN-LAIN /		BUKAN WARGANEGARA		JUMLAH	
	L	P	L	P	L	P	L	P	L	P	L	P
2020	4	1	4	1	4	2	0	0	2	0	14	4
2021	1	2	26	4	6	2	3	0	3	0	39	8
2022	1	3	11	6	4	0	1	0	0	0	17	9
2023	0	0	7	0	1	2	0	0	1	1	9	3
2024	0	0	0	0	0	0	0	0	0	0	0	0
2025	0	0	0	0	0	0	0	0	0	0	0	0
JUMLAH	6	6	48	11	15	6	4	0	6	1	79	24

TAHUN/ ISU	PERKERJAAN								
	PENJAWAT AWAM	PELAJAR / PENUNTUT	KILANG	BURUH	PENGANGUR	SURIRUMAH	LAIN- LAIN	PERKERJAAN TIDAK DINYATAKAN	JUMLAH
2020	0	1	1	0	10	0	5	1	18
2021	0	1	3	1	4	0	3	35	47
2022	0	1	2	0	7	0	1	15	26
2023	0	0	0	0	5	0	3	4	12
2024	0	0	0	0	0	0	0	0	0
2025	0	0	0	0	0	0	0	0	0
JUMLAH	0	3	6	1	26	0	12	55	103

TAHUN/ ISU	PUNCA KES								JUMLAH
	TEKANAN MENTAL	TEKANAN EMOSI	MASALAH KESIHATAN	TEKANAN HIDUP / KERJA	MASALAH KEWANGAN	MASALAH SUAMI ISTERI / KELURGA	COVID- 19	LAIN-LAIN / PUNCA TIDAK DIKETAHUI	
2020	1	11	0	2	1	0	0	3	18
2021	6	4	0	0	1	0	0	36	47
2022	2	10	1	2	0	2	0	9	26
2023	1	9	0	0	0	2	0	0	12
2024	0	0	0	0	0	0	0	0	0
2025	0	0	0	0	0	0	0	0	0
JUMLAH	10	34	1	4	2	4	0	48	103

# LAMPIRAN B

**Nota: Statistik daripada Jabatan Pengurusan  
2020 - SEPT 2025 (MENGIKUT KONTINJEN)**

BIL	KONTINJEN	2020			2021			2022			2023			2024			2025 JAN-SEP			JUM.		
		L	P	JUM.	L	P	JUM.	L	P	JUM.	L	P	JUM.	L	P	JUM.	L	P	JUM.	L	P	JUM.
1	JOHOR	89	14	103	135	30	165	117	21	138	104	21	125	147	25	172	101	10	111	693	121	814
2	KEDAH	15	1	16	51	13	64	35	13	48	38	7	45	36	5	41	21	2	23	196	41	237
3	KELANTAN	27	3	30	13	1	14	9	2	11	20	3	23	16	0	16	7	1	8	92	10	102
4	KUALA LUMPUR	49	18	67	94	26	120	75	27	102	81	28	109	103	41	144	105	17	122	507	157	664
5	MELAKA	17	3	20	25	3	28	13	6	19	18	6	24	12	1	13	16	3	19	101	22	123
6	NEGERI SEMBILAN	42	2	44	40	11	51	31	8	39	47	7	54	32	10	42	44	2	46	236	40	276
7	PAHANG	30	8	38	38	10	48	37	7	44	34	7	41	24	3	27	22	2	24	185	37	222
8	PERAK	42	13	55	104	11	115	92	19	111	79	23	102	92	21	113	80	7	87	489	94	583
9	PERLIS	1	0	1	3	3	6	3	2	5	7	0	7	2	0	2	1	0	1	17	5	22
10	PULAU PINANG	51	15	66	101	13	114	66	18	84	100	22	122	88	24	112	50	16	66	456	108	564
11	SABAH	43	7	50	51	5	56	49	8	57	30	7	37	36	5	41	31	13	44	240	45	285
12	SARAWAK	32	8	40	54	6	60	34	9	43	42	7	49	51	12	63	38	5	43	251	47	298
13	SELANGOR	79	14	93	237	49	286	216	56	272	282	54	336	261	58	319	162	44	206	1237	275	1512
14	TERENGGANU	11	3	14	14	1	15	8	0	8	10	3	13	9	2	11	8	1	9	60	10	70
<b>JUMLAH</b>		<b>528</b>	<b>109</b>	<b>637</b>	<b>960</b>	<b>182</b>	<b>1142</b>	<b>785</b>	<b>196</b>	<b>981</b>	<b>892</b>	<b>195</b>	<b>1087</b>	<b>909</b>	<b>207</b>	<b>1116</b>	<b>686</b>	<b>123</b>	<b>809</b>	<b>4760</b>	<b>1012</b>	<b>5772</b>

2020 - SEPT 2025 (MENGIKUT DAERAH KONTINJEN PULAU PINANG)

BIL	KONTINJEN	2020			2021			2022			2023			2024			2025 JAN-SEP			JUM.		
		L	P	JUM	L	P	JUM	L	P	JUM	L	P	JUM	L	P	JUM	L	P	JUM	L	P	JUM
1	BARAT DAYA	5	2	7	6	0	6	6	1	7	12	3	15	7	1	8	5	2	7	41	9	50
2	SPS	7	1	8	15	2	17	11	2	13	16	1	17	12	0	12	5	2	7	66	8	74
3	SPT	21	5	26	30	2	32	20	5	25	33	4	37	26	9	35	13	2	15	143	27	170
4	SPU	3	0	3	13	4	17	5	6	11	10	1	11	14	1	15	10	1	11	55	13	68
5	TIMUR LAUT	15	7	22	37	5	42	24	4	28	29	13	42	29	13	42	17	9	26	151	51	202
JUMLAH		51	15	66	101	13	114	66	18	84	100	22	122	88	24	112	50	16	66	456	108	564

2020 - SEPT 2025 (MENGIKUT KONTINJEN/ JANTINA/ UMUR)

BIL	KONTINJEN	JANTINA		JUMLAH	UMUR										JUMLAH
		L	P		14 KE BAWAH		15-18		19-40		41 KE ATAS		TIDAK DIKETAHUI		
					L	P	L	P	L	P	L	P	L	P	
1	BARAT DAYA	41	9	50	0	1	0	1	20	3	21	4	0	0	50
2	SPS	66	8	74	0	0	1	0	44	7	21	1	0	0	74
3	SPT	143	27	170	0	1	2	1	72	10	66	15	3	0	170
4	SPU	55	13	68	0	0	2	1	23	5	29	7	1	0	68
5	TIMUR LAUT	151	51	202	1	1	3	1	61	14	83	35	3	0	202
<b>JUMLAH</b>		<b>456</b>	<b>108</b>	<b>564</b>	<b>1</b>	<b>3</b>	<b>8</b>	<b>4</b>	<b>220</b>	<b>39</b>	<b>220</b>	<b>62</b>	<b>7</b>	<b>0</b>	<b>564</b>
		<b>80.85%</b>	<b>19.15%</b>		<b>4</b>		<b>12</b>		<b>259</b>		<b>282</b>		<b>7</b>		

2020 - SEPT 2025 (MENGIKUT WARGANEGARA/ BANGSA/ BUKAN WARGANEGARA)

BIL	KONTINJEN	WARGANEGARA / BANGSA												JUMLAH
		MELAYU		CINA		INDIA		LAIN-LAIN		BUKAN W/NEGARA		TIDAK DIKETAHUI		
		L	P	L	P	L	P	L	P	L	P	L	P	
1	BARAT DAYA	4	2	20	5	4	2	3	0	10	0	0	0	50
2	SPS	7	0	14	1	19	5	1	0	25	2	0	0	74
3	SPT	9	2	60	17	31	6	1	0	39	2	3	0	170
4	SPU	7	2	29	8	7	3	0	0	11	0	1	0	68
5	TIMUR LAUT	8	2	102	41	18	6	1	0	19	2	3	0	202
<b>JUMLAH</b>		<b>35</b>	<b>8</b>	<b>225</b>	<b>72</b>	<b>79</b>	<b>22</b>	<b>6</b>	<b>0</b>	<b>104</b>	<b>6</b>	<b>7</b>	<b>0</b>	<b>564</b>
		<b>43</b>		<b>297</b>		<b>101</b>		<b>6</b>		<b>110</b>		<b>7</b>		

**2020 - SEPT 2025 (CARA BUNUH DIRI)**

BIL	KATEGORI / KONTINJEN	BARAT DAYA	SPS	SPT	SPU	TIMUR LAUT	JUMLAH	%
1	GANTUNG DIRI	29	63	104	48	71	315	55.85%
2	TERJUN BANGUNAN	11	1	25	13	97	147	26.06%
3	TERJUN SUNGAI	0	2	1	1	2	6	1.06%
4	MINUM RACUN	0	2	8	1	5	16	2.84%
5	MENCEDERAKAN DIRI	3	0	0	0	3	6	1.06%
6	BAKAR DIRI	0	1	0	1	0	2	0.35%
7	LAIN-LAIN	7	5	32	4	24	72	12.77%
<b>JUMLAH</b>		<b>50</b>	<b>74</b>	<b>170</b>	<b>68</b>	<b>202</b>	<b>564</b>	

**2020 - SEPT 2025 (MOTIF BUNUH DIRI)**

BIL	KATEGORI / KONTINJEN	BARAT DAYA	SPS	SPT	SPU	TIMUR LAUT	JUMLAH	%
1	MASALAH KEWANGAN	10	9	27	6	18	70	12.41%
2	MASALAH KESIHATAN	9	5	23	9	27	73	12.94%
3	TEKANAN PERASAAN	14	29	62	24	80	209	37.06%
4	KEMURUNGAN	3	11	9	5	9	37	6.56%
5	MASALAH KELUARGA	5	3	21	5	26	60	10.64%
6	PUTUS CINTA	0	5	2	1	3	11	1.95%
8	SAKIT MENTAL	4	4	16	10	16	50	8.87%
9	MASALAH RUMAHTANGGA	0	4	2	1	4	11	1.95%
10	HALUSINASI	0	1	1	2	1	5	0.89%
11	TIDAK DIKETAHUI	5	3	7	5	18	38	6.74%
<b>JUMLAH</b>		<b>50</b>	<b>74</b>	<b>170</b>	<b>68</b>	<b>202</b>	<b>564</b>	

2020 - SEPT 2025 (PEKERJAAN)

BIL	KATEGORI / KONTINJEN	BARAT DAYA	SPS	SPT	SPU	TIMUR LAUT	JUMLAH	%
1	PELAJAR / PENUNTUT	3	2	6	2	9	22	3.90%
2	PENGANGGUR	14	22	66	22	94	218	38.65%
3	SWASTA	17	31	57	21	35	161	28.55%
4	TIDAK DIKETAHUI	0	1	4	1	8	14	2.48%
5	BEKERJA SENDIRI	9	15	27	13	34	98	17.38%
6	KERAJAAN	1	1	1	0	2	5	0.89%
8	SURI RUMAH	0	1	3	1	1	6	1.06%
9	TIDAK BEKERJA	5	0	3	7	15	30	5.32%
10	PESARA SWASTA	1	1	3	1	4	10	1.77%
<b>JUMLAH</b>		<b>50</b>	<b>74</b>	<b>170</b>	<b>68</b>	<b>202</b>	<b>564</b>	

**MESYUARAT KEDUA PENGGAL KETIGA  
DEWAN UNDANGAN NEGERI PULAU PINANG  
YANG KELIMA BELAS  
14 NOVEMBER 2025**

**PERKARA : 4(A)(XII)16**

**SOALAN BERTULIS OLEH AHLI KAWASAN AIR ITAM  
YB JOSEPH NG SOON SIANG**

16. Kemukakan kedudukan pinjaman *Reimbursable Land Cost* (anggaran RM33 juta) Jelutong Development Sdn. Bhd. (JDSB) yang masih tertunggak sejak sebelum 2016.
- (a) Apakah status terkini, tindakan undang-undang yang diambil dan komitmen Kerajaan Negeri untuk menyelesaikan isu hutang kewangan ini seperti yang dibangkitkan dan diulas kerajaan pada sidang Dewan tahun 2024?

**YB H'NG MOOI LYE**

**MENJAWAB BAGI PIHAK YAB KETUA MENTERI**

16. Pinjaman *Reimbursable Land Cost* berjumlah RM33.18 juta telah diberikan oleh Kerajaan Negeri kepada Jelutong Development Sdn. Bhd. (JDSB) berdasarkan perjanjian antara Kerajaan Negeri Pulau Pinang dan pihak JDSB bertarikh 17 Januari 2003. Berdasarkan perjanjian tersebut, tempoh sebenar untuk memulakan bayaran balik pinjaman adalah belum bermula.
- (a) Kerajaan Negeri dan JDSB telah mencapai persetujuan untuk melaksanakan pembayaran balik secara berperingkat mulai tahun 2025 sebagai langkah penyelesaian yang pragmatik bagi memastikan hutang dapat dilunaskan sepenuhnya. Perkara ini telah diputuskan di dalam Mesyuarat Majlis Mesyuarat Kerajaan (MMK) Bil. 1/2025 pada 8 Januari 2025 dan disahkan pada

15 Januari 2025 dan MMK Bil.2/2025 pada 15 Januari 2025 dan disahkan pada hari yang sama.

Kaedah bayaran balik ini adalah secara ansuran di mana JDSB telah membuat bayaran balik berjumlah RM4.5 juta bagi tahun 2025 dan akan tamat pada tahun 2027.

Kerajaan Negeri memandang serius tanggungjawab penyelesaian kewangan ini dan akan memantau pelaksanaan bayaran mengikut jadual yang telah dipersetujui.

**MESYUARAT KEDUA PENGGAL KETIGA  
DEWAN UNDANGAN NEGERI PULAU PINANG  
YANG KELIMA BELAS  
14 NOVEMBER 2025**

**PERKARA : 4(A)(XII)17**

**SOALAN BERTULIS OLEH AHLI KAWASAN AIR ITAM  
YB JOSEPH NG SOON SIANG**

17. Kemukakan perincian penuh perbelanjaan RM30 juta melibatkan *AI-powered digital twin*, yang merangkumi maklumat syarikat pembekal perkhidmatan, perjanjian pembekal, kaedah dan tempoh bayaran, tempoh siap projek, kawalan KPI pembekal dan pengguna di peringkat PBT serta perincian spesifikasi *blueprint* serta kos pada setiap peringkat.

**YB H'NG MOOI LYE  
MENJAWAB BAGI PIHAK YAB KETUA MENTERI**

17. Projek *Smart City* melibatkan *AI-Powered Digital Twin* merangkumi tiga (3) komponen pelaksanaan seperti *Virtual Island of Penang (VIP)*, *Fiberization* dan *Tree Health AI- Enabled* dengan kos berjumlah RM31.348 juta. Kerja-Kerja pembangunan projek ini telah bermula sejak tahun 2022 dan dijadualkan untuk siap sepenuhnya pada tahun 2027.

(i) *Virtual Island of Penang (VIP)*

Komponen VIP merupakan sistem maklumat *geospatial* bersepadu yang bertujuan untuk membantu perancangan Pembangunan dan pengurusan bandar dalam *platform digital twin*. Pembangunan VIP dilaksanakan melalui dua (2) fasa di mana fasa pertama merangkumi penyediaan perisian, migrasi data dan pembangunan modul asas serta fasa kedua merangkumi pembangunan 11 modul analitik seperti modul pemantauan cuaca, pemantauan bencana, inventori pokok dan sebagainya. Pembangunan komponen VIP dilaksanakan

oleh Syarikat Map2U Sdn. Bhd. dan Juara ICT Sdn. Bhd. dengan kos berjumlah RM15.722 juta.

(ii) *Fiberization*

Kerja-kerja *Fiberization* telah bermula pada tahun 2025 dan dijadualkan dapat disiapkan pada tahun 2027. Kerja-kerja ini dilaksanakan oleh syarikat Prospek Dinamik dan Syarikat Intersignals dengan kos berjumlah RM14.637 juta.

(iii) *Komponen Landskap Tree Health AI- Enabled*

Kerja-kerja komponen Landskap *Tree Health AI-Health* telah bermula pada tahun 2025 dan dijadualkan dapat disiapkan pada tahun 2027. Kerja-kerja ini dilaksanakan oleh Syarikat Spacegen dengan kos berjumlah RM0.989 juta.

(iv) *Pemantauan Projek dan Kawalan Key Performance Index (KPI) Pembekal*

Pelaksanaan komponen keseluruhan projek ini dipantau melalui dua (2) peringkat mesyuarat iaitu Mesyuarat Jawatankuasa Pemandu *Smart City* yang dipengerusikan oleh Datuk Bandar MBPP dan Mesyuarat Jawatankuasa Teknikal *Smart City* yang dipengerusikan oleh Setiausaha Bandaraya. Pemantauan yang rapi dibuat bagi memastikan keseluruhan komponen projek dapat disiapkan mengikut spesifikasi yang ditetapkan untuk penyampaian perkhidmatan yang terbaik kepada semua pemegang taruh.

**MESYUARAT KEDUA PENGGAL KETIGA  
DEWAN UNDANGAN NEGERI PULAU PINANG  
YANG KELIMA BELAS  
14 NOVEMBER 2025**

**PERKARA : 4(A)(XII)18**

**SOALAN BERTULIS OLEH AHLI KAWASAN AIR ITAM  
YB JOSEPH NG SOON SIANG**

18. Kemukakan perincian penuh perbelanjaan sistem digital negeri, MyKADUN, PeGIS (termasuk sistem pemetaan digital agensi-agensi negeri), merangkumi maklumat syarikat pembekal perkhidmatan, perjanjian pembekal / langganan, kaedah dan tempoh bayaran / langganan, kos penyelenggaraan / *maintenance*, kawalan KPI pembekal dan pengguna di peringkat Pihak Berkuasa Negeri serta kos pada setiap peringkat.

**YB JAGDEEP SINGH DEO A/L KARPAL SINGH  
MENJAWAB BAGI PIHAK YAB KETUA MENTERI**

18. Maklumat perincian penuh perbelanjaan sistem digital negeri dan PeGIS di bawah Pejabat Setiausaha Kerajaan Negeri Pulau Pinang yang merangkumi maklumat syarikat pembekal perkhidmatan, perjanjian pembekal/ langganan, kaedah dan tempoh bayaran/ langganan, kos penyelenggaraan/ *maintenance* dilaporkan oleh Bahagian Teknologi Maklumat dan Komunikasi Negeri seperti di **LAMPIRAN A** dan sebanyak 12 naskhah kontrak perjanjian penyelenggaraan telah dibuat antara pihak Kerajaan Negeri dengan pihak syarikat pembekal melalui senarai yang dilampirkan sebagai kaedah pengawalan KPI.

Selain itu, pelaporan perbelanjaan sistem MyKADUN yang diuruskan oleh pihak Digital Penang dan dipantau oleh pihak Perbadanan Ketua Menteri telah diperincikan di **LAMPIRAN B**. Pemantauan prestasi sistem MyKADUN dilaksanakan secara mingguan melalui Laporan MMK Digital yang perlu dikemukakan kepada Exco MMK Digital dan dibentangkan dalam mesyuarat Jawatankuasa MMK Digital.

**LAPORAN PENGURUSAN SISTEM DIGITAL NEGERI PEJABAT SETIAUSAHA  
KERAJAAN NEGERI PULAU PINANG**

**A. Senarai Aplikasi Diselenggara Secara Dalam (In-House)**

<b>BIL.</b>	<b>NAMA SISTEM</b>	<b>NAMA SYARIKAT</b>	<b>KOS SELENGGARA (RM)</b>
1.	Sistem eSumbangan Sekolah Pulau Pinang	Bahagian Teknologi Maklumat dan Komunikasi Negeri, Pejabat Setiausaha Kerajaan Negeri Pulau Pinang	0.00
2.	Sistem Majlis Pengurusan Komuniti Kampung	Bahagian Teknologi Maklumat dan Komunikasi Negeri, Pejabat Setiausaha Kerajaan Negeri Pulau Pinang	0.00
3.	Sistem Maklumat Perubatan	Bahagian Teknologi Maklumat dan Komunikasi Negeri, Pejabat Setiausaha Kerajaan Negeri Pulau Pinang	0.00
4.	Sistem Penyelenggaraan Sistem Aplikasi (AppDesk ICT)	Bahagian Teknologi Maklumat dan Komunikasi Negeri, Pejabat Setiausaha Kerajaan Negeri Pulau Pinang	0.00
5.	Sistem Permohonan Tempahan Peralatan & Perisian	Bahagian Teknologi Maklumat dan Komunikasi Negeri, Pejabat Setiausaha Kerajaan Negeri Pulau Pinang	0.00
6.	Sistem Bring Your Own Device	Bahagian Teknologi Maklumat dan Komunikasi Negeri, Pejabat Setiausaha Kerajaan Negeri Pulau Pinang	0.00

LAMPIRAN A

BIL.	NAMA SISTEM	NAMA SYARIKAT	KOS SELENGGARA (RM)
7.	Sistem Helpdesk ICT	Bahagian Teknologi Maklumat dan Komunikasi Negeri, Pejabat Setiausaha Kerajaan Negeri Pulau Pinang	0.00
8.	Sistem MyPunch	Bahagian Teknologi Maklumat dan Komunikasi Negeri, Pejabat Setiausaha Kerajaan Negeri Pulau Pinang	0.00
9.	Sistem Pemahaman Rasuah, Integriti dan Governans	Bahagian Teknologi Maklumat dan Komunikasi Negeri, Pejabat Setiausaha Kerajaan Negeri Pulau Pinang	0.00
10.	Sistem Polisi Keselamatan Siber	Bahagian Teknologi Maklumat dan Komunikasi Negeri, Pejabat Setiausaha Kerajaan Negeri Pulau Pinang	0.00
11.	Sistem KPI	Bahagian Teknologi Maklumat dan Komunikasi Negeri, Pejabat Setiausaha Kerajaan Negeri Pulau Pinang	0.00
12.	Sistem Apps Rating	Bahagian Teknologi Maklumat dan Komunikasi Negeri, Pejabat Setiausaha Kerajaan Negeri Pulau Pinang	0.00
13.	Sistem eInovasi	Bahagian Teknologi Maklumat dan Komunikasi Negeri, Pejabat Setiausaha Kerajaan Negeri Pulau Pinang	0.00
14.	Sistem eBayar 2.0	Bahagian Teknologi Maklumat dan Komunikasi Negeri, Pejabat Setiausaha Kerajaan Negeri Pulau Pinang	0.00

LAMPIRAN A

BIL	NAMA SISTEM	NAMA SYARIKAT	KOS SELENGGARA (RM)
15.	Sistem Permohonan Ke Luar Negara	Bahagian Teknologi Maklumat dan Komunikasi Negeri, Pejabat Setiausaha Kerajaan Negeri Pulau Pinang	0.00
16.	Sistem Permohonan Pas Anggota	Bahagian Teknologi Maklumat dan Komunikasi Negeri, Pejabat Setiausaha Kerajaan Negeri Pulau Pinang	0.00
17.	Sistem Single Sign On	Bahagian Teknologi Maklumat dan Komunikasi Negeri, Pejabat Setiausaha Kerajaan Negeri Pulau Pinang	0.00
18.	Sistem Data-Hub Penang	Bahagian Teknologi Maklumat dan Komunikasi Negeri, Pejabat Setiausaha Kerajaan Negeri Pulau Pinang	0.00
19.	Sistem eIntegriti	Bahagian Teknologi Maklumat dan Komunikasi Negeri, Pejabat Setiausaha Kerajaan Negeri Pulau Pinang	0.00
20.	Sistem Permohonan Kuarters Daerah Timur Laut	Bahagian Teknologi Maklumat dan Komunikasi Negeri, Pejabat Setiausaha Kerajaan Negeri Pulau Pinang	0.00
21.	Sistem Green Citizen	Bahagian Teknologi Maklumat dan Komunikasi Negeri, Pejabat Setiausaha Kerajaan Negeri Pulau Pinang	0.00
22.	Sistem Pengurusan Majlis Kerajaan Negeri Pulau Pinang	Bahagian Teknologi Maklumat dan Komunikasi Negeri, Pejabat Setiausaha Kerajaan Negeri Pulau Pinang	0.00

LAMPIRAN A

BIL	NAMA SISTEM	NAMA SYARIKAT	KOS SELENGGARA (RM)
23.	Sistem Bayaran Sewa Lot Kompleks Masyarakat Penyayang	Bahagian Teknologi Maklumat dan Komunikasi Negeri, Pejabat Setiausaha Kerajaan Negeri Pulau Pinang	0.00
24.	Sistem Smart Event	Bahagian Teknologi Maklumat dan Komunikasi Negeri, Pejabat Setiausaha Kerajaan Negeri Pulau Pinang	0.00
25.	Sistem Permohonan GeoSebar	Bahagian Teknologi Maklumat dan Komunikasi Negeri, Pejabat Setiausaha Kerajaan Negeri Pulau Pinang	0.00
26.	Sistem e-Kursustani	Bahagian Teknologi Maklumat dan Komunikasi Negeri, Pejabat Setiausaha Kerajaan Negeri Pulau Pinang	0.00
27.	Sistem MyPrestasi	Bahagian Teknologi Maklumat dan Komunikasi Negeri, Pejabat Setiausaha Kerajaan Negeri Pulau Pinang	0.00
28.	Portal Rasmi Kerajaan Negeri Pulau Pinang	Bahagian Teknologi Maklumat dan Komunikasi Negeri, Pejabat Setiausaha Kerajaan Negeri Pulau Pinang	0.00
29.	Portal EKSA Pulau Pinang	Bahagian Teknologi Maklumat dan Komunikasi Negeri, Pejabat Setiausaha Kerajaan Negeri Pulau Pinang	0.00

LAMPIRAN A

BIL	NAMA SISTEM	NAMA SYARIKAT	KOS SELENGGARA (RM)
30.	Portal Pejabat Pesuruhjaya Warisan Negeri Pulau Pinang	Bahagian Teknologi Maklumat dan Komunikasi Negeri, Pejabat Setiausaha Kerajaan Negeri Pulau Pinang	0.00
31.	Portal Rasmi Dewan Undangan Negeri Pulau Pinang	Bahagian Teknologi Maklumat dan Komunikasi Negeri, Pejabat Setiausaha Kerajaan Negeri Pulau Pinang	0.00
32.	Portal Intra@PgGov Negeri Pulau Pinang	Bahagian Teknologi Maklumat dan Komunikasi Negeri, Pejabat Setiausaha Kerajaan Negeri Pulau Pinang	0.00
33.	Laman Rasmi Ketua Menteri Pulau Pinang	Bahagian Teknologi Maklumat dan Komunikasi Negeri, Pejabat Setiausaha Kerajaan Negeri Pulau Pinang	0.00
34.	Laman Kelab Kebajikan dan Sukan PSUKPP	Bahagian Teknologi Maklumat dan Komunikasi Negeri, Pejabat Setiausaha Kerajaan Negeri Pulau Pinang	0.00
35.	Portal Majlis Sukan Negeri Pulau Pinang	Bahagian Teknologi Maklumat dan Komunikasi Negeri, Pejabat Setiausaha Kerajaan Negeri Pulau Pinang	0.00
36.	Portal Pendakwaan Syariah Negeri Pulau Pinang	Bahagian Teknologi Maklumat dan Komunikasi Negeri, Pejabat Setiausaha Kerajaan Negeri Pulau Pinang	0.00
37.	Portal Puspanita	Bahagian Teknologi Maklumat dan Komunikasi Negeri, Pejabat Setiausaha Kerajaan Negeri Pulau Pinang	0.00

LAMPIRAN A

BIL	NAMA SISTEM	NAMA SYARIKAT	KOS SELENGGARA (RM)
38.	Aplikasi GeoBencana	Bahagian Teknologi Maklumat dan Komunikasi Negeri, Pejabat Setiausaha Kerajaan Negeri Pulau Pinang	0.00
39.	Aplikasi ePeta Public	Bahagian Teknologi Maklumat dan Komunikasi Negeri, Pejabat Setiausaha Kerajaan Negeri Pulau Pinang	0.00
40.	Aplikasi ePeta Teknikal	Bahagian Teknologi Maklumat dan Komunikasi Negeri, Pejabat Setiausaha Kerajaan Negeri Pulau Pinang	0.00
41.	Aplikasi Penang Stop Violence	Bahagian Teknologi Maklumat dan Komunikasi Negeri, Pejabat Setiausaha Kerajaan Negeri Pulau Pinang	0.00
42.	Aplikasi GeoPantau – ESRI Living Atlas	Bahagian Teknologi Maklumat dan Komunikasi Negeri, Pejabat Setiausaha Kerajaan Negeri Pulau Pinang	0.00
43.	Aplikasi Info Negeri Pulau Pinang	Bahagian Teknologi Maklumat dan Komunikasi Negeri, Pejabat Setiausaha Kerajaan Negeri Pulau Pinang	0.00
44.	Aplikasi Lot Finder	Bahagian Teknologi Maklumat dan Komunikasi Negeri, Pejabat Setiausaha Kerajaan Negeri Pulau Pinang	0.00
45.	Aplikasi Lot Tracker	Bahagian Teknologi Maklumat dan Komunikasi Negeri, Pejabat Setiausaha Kerajaan Negeri Pulau Pinang	0.00

LAMPIRAN A

BIL	NAMA SISTEM	NAMA SYARIKAT	KOS SELENGGARA (RM)
46.	Aplikasi Nama Geografi Pulau Pinang	Bahagian Teknologi Maklumat dan Komunikasi Negeri, Pejabat Setiausaha Kerajaan Negeri Pulau Pinang	0.00
47.	Aplikasi Pelan Industri Negeri Pulau Pinang	Bahagian Teknologi Maklumat dan Komunikasi Negeri, Pejabat Setiausaha Kerajaan Negeri Pulau Pinang	0.00
48.	Aplikasi Penang In History	Bahagian Teknologi Maklumat dan Komunikasi Negeri, Pejabat Setiausaha Kerajaan Negeri Pulau Pinang	0.00
49.	Aplikasi Penang Local Perspective	Bahagian Teknologi Maklumat dan Komunikasi Negeri, Pejabat Setiausaha Kerajaan Negeri Pulau Pinang	0.00
50.	Aplikasi Penang Sport Facilities	Bahagian Teknologi Maklumat dan Komunikasi Negeri, Pejabat Setiausaha Kerajaan Negeri Pulau Pinang	0.00
51.	Aplikasi Dashboard Statistik Utama Pulau Pinang	Bahagian Teknologi Maklumat dan Komunikasi Negeri, Pejabat Setiausaha Kerajaan Negeri Pulau Pinang	0.00
52.	Aplikasi StoryMap- Beaches and Waterfront	Bahagian Teknologi Maklumat dan Komunikasi Negeri, Pejabat Setiausaha Kerajaan Negeri Pulau Pinang	0.00
53.	Aplikasi StoryMap- Bicycle Trails in Balik Pulau, Pulau Pinang	Bahagian Teknologi Maklumat dan Komunikasi Negeri, Pejabat Setiausaha Kerajaan Negeri Pulau Pinang	0.00

LAMPIRAN A

BIL	NAMA SISTEM	NAMA SYARIKAT	KOS SELENGGARA (RM)
54.	Aplikasi StoryMap-Penang Street Art I	Bahagian Teknologi Maklumat dan Komunikasi Negeri, Pejabat Setiausaha Kerajaan Negeri Pulau Pinang	0.00
55.	Aplikasi StoryMap-Penang Street Art II	Bahagian Teknologi Maklumat dan Komunikasi Negeri, Pejabat Setiausaha Kerajaan Negeri Pulau Pinang	0.00
56.	Aplikasi StoryMap-Heritage of History	Bahagian Teknologi Maklumat dan Komunikasi Negeri, Pejabat Setiausaha Kerajaan Negeri Pulau Pinang	0.00
57.	Aplikasi StoryMap-Penang In History	Bahagian Teknologi Maklumat dan Komunikasi Negeri, Pejabat Setiausaha Kerajaan Negeri Pulau Pinang	0.00
58.	Aplikasi Virtual George Town 3D	Bahagian Teknologi Maklumat dan Komunikasi Negeri, Pejabat Setiausaha Kerajaan Negeri Pulau Pinang	0.00
59.	Aplikasi Virtual George Town UNESCO World Heritage	Bahagian Teknologi Maklumat dan Komunikasi Negeri, Pejabat Setiausaha Kerajaan Negeri Pulau Pinang	0.00
60.	Aplikasi Virtual SPS 3D	Bahagian Teknologi Maklumat dan Komunikasi Negeri, Pejabat Setiausaha Kerajaan Negeri Pulau Pinang	0.00
61.	Aplikasi Taska	Bahagian Teknologi Maklumat dan Komunikasi Negeri, Pejabat Setiausaha Kerajaan Negeri Pulau Pinang	0.00

LAMPIRAN A

BIL	NAMA SISTEM	NAMA SYARIKAT	KOS SELENGGARA (RM)
62.	Aplikasi GeoVetWatch360 Negeri Pulau Pinang	Bahagian Teknologi Maklumat dan Komunikasi Negeri, Pejabat Setiausaha Kerajaan Negeri Pulau Pinang	0.00
63.	Aplikasi Audit Negara- Tanah Bukit	Bahagian Teknologi Maklumat dan Komunikasi Negeri, Pejabat Setiausaha Kerajaan Negeri Pulau Pinang	0.00
64.	Aplikasi Tanah Bukit – 3D	Bahagian Teknologi Maklumat dan Komunikasi Negeri, Pejabat Setiausaha Kerajaan Negeri Pulau Pinang	0.00
65.	Aplikasi Penang 5G	Bahagian Teknologi Maklumat dan Komunikasi Negeri, Pejabat Setiausaha Kerajaan Negeri Pulau Pinang	0.00
66.	Aplikasi Jejak Jumaat TYT	Bahagian Teknologi Maklumat dan Komunikasi Negeri, Pejabat Setiausaha Kerajaan Negeri Pulau Pinang	0.00
67.	Aplikasi Semakan Cukai Pengkelasan Bandar dan Desa Daerah DBD	Bahagian Teknologi Maklumat dan Komunikasi Negeri, Pejabat Setiausaha Kerajaan Negeri Pulau Pinang	0.00
68.	Aplikasi Semakan Cukai Pengkelasan Bandar dan Desa Daerah SPS	Bahagian Teknologi Maklumat dan Komunikasi Negeri, Pejabat Setiausaha Kerajaan Negeri Pulau Pinang	0.00
69.	Aplikasi Semakan Cukai Pengkelasan Bandar dan Desa Daerah DTL	Bahagian Teknologi Maklumat dan Komunikasi Negeri, Pejabat Setiausaha Kerajaan Negeri Pulau Pinang	0.00

LAMPIRAN A

BIL	NAMA SISTEM	NAMA SYARIKAT	KOS SELENGGARA (RM)
70.	Aplikasi Persempadanan Bandar Baharu Daerah Timor Laut	Bahagian Teknologi Maklumat dan Komunikasi Negeri, Pejabat Setiausaha Kerajaan Negeri Pulau Pinang	0.00
71.	Aplikasi Persempadanan Bandar Baharu Daerah Barat Daya	Bahagian Teknologi Maklumat dan Komunikasi Negeri, Pejabat Setiausaha Kerajaan Negeri Pulau Pinang	0.00
72.	Aplikasi Persempadanan Bandar Baharu Daerah Seberang Perai Utara	Bahagian Teknologi Maklumat dan Komunikasi Negeri, Pejabat Setiausaha Kerajaan Negeri Pulau Pinang	0.00
73.	Aplikasi Persempadanan Bandar Baharu Daerah Seberang Perai Tengah	Bahagian Teknologi Maklumat dan Komunikasi Negeri, Pejabat Setiausaha Kerajaan Negeri Pulau Pinang	0.00
74.	Aplikasi Persempadanan Bandar Baharu Daerah Seberang Perai Selatan	Bahagian Teknologi Maklumat dan Komunikasi Negeri, Pejabat Setiausaha Kerajaan Negeri Pulau Pinang	0.00
75.	Aplikasi Penang Fiber	Bahagian Teknologi Maklumat dan Komunikasi Negeri, Pejabat Setiausaha Kerajaan Negeri Pulau Pinang	0.00
76.	Aplikasi Penang Hill Biosphere Reserve	Bahagian Teknologi Maklumat dan Komunikasi Negeri, Pejabat Setiausaha Kerajaan Negeri Pulau Pinang	0.00
77.	Aplikasi Lot Warta Tali Air	Bahagian Teknologi Maklumat dan Komunikasi Negeri, Pejabat Setiausaha Kerajaan Negeri Pulau Pinang	0.00

BIL	NAMA SISTEM	NAMA SYARIKAT	KOS SELENGGARA (RM)
78.	Aplikasi Sempadan Pilihan Raya	Bahagian Teknologi Maklumat dan Komunikasi Negeri, Pejabat Setiausaha Kerajaan Negeri Pulau Pinang	0.00
79.	Aplikasi Pemetaan Zon Poskod Negeri Pulau Pinang	Bahagian Teknologi Maklumat dan Komunikasi Negeri, Pejabat Setiausaha Kerajaan Negeri Pulau Pinang	0.00
80.	Aplikasi Projek Lembaga Perumahan Negeri Pulau Pinang	Bahagian Teknologi Maklumat dan Komunikasi Negeri, Pejabat Setiausaha Kerajaan Negeri Pulau Pinang	0.00
		<b>JUMLAH</b>	0.00

**Jadual 1** : Senarai Penyelenggaraan Sistem Aplikasi dan Sistem Maklumat GIS Secara *In-House*

## B. Senarai Aplikasi Diselenggara Secara Out-Source

BIL	NAMA SISTEM	NAMA SYARIKAT
1.	Sistem ADUN.Net	KOMETSOFT
2.	Sistem iSejahtera	ILUSI PRIMA
3.	Sistem Pencen Adun	ILUSI PRIMA
4.	Sistem Pengurusan Dokumen dan Fail	GO X
5.	Sistem Tuntutan Perjalanan dan Kerja Lebih Masa	DHUHA
6.	Aplikasi Mudah Alih i-Attend	GO X
7.	Sistem Pendaftaran Pekerjaan Sepanjang Masa	ILUSI PRIMA
8.	Sistem Darjah Kebesaran, Bintang dan Pingat	ILUSI PRIMA
9.	Sistem Pinjaman Penuntut Negeri	ZEN COMPUTER SYSTEM
10.	Sistem Pengurusan Aduan (ePintas)	ILUSI PRIMA
11.	Aplikasi Mudah Alih ePintas	ILUSI PRIMA
12.	Sistem Pemantauan Projek Negeri	HARKAT
13.	Sistem Pemantauan Projek Kecil Daerah	HARKAT
14.	Sistem Direktori Perkhidmatan dan Perhubungan Kerajaan Negeri Pulau Pinang	HARKAT

15.	Sistem Tempahan Pengangkutan	DHUHA
16.	Sistem Bantuan Pendaftaran Pelajar ke Institusi Pengajian Tinggi	ILUSI PRIMA
17.	Sistem Tempahan Berpusat Pulau Pinang	DHUHA
18.	Sistem Gerbang Pembayaran Penang (eBayar)	MESINIAGA
19.	Sistem Majlis Mesyuarat Kerajaan (eMMK)	GO X
20.	Sistem Penang Alert	ILUSI PRIMA
21.	Sistem e-Pengurusan Latihan PSUKPP	ILUSI PRIMA

Jadual 2: Senarai Penyelenggaraan Sistem Aplikasi Secara Out Source

## C. Senarai Kontrak Perjanjian Penyelenggaraan

Bil	Perjanjian	Tempoh Perjanjian	Kaedah Bayaran	Kaedah Pelantikan	Nilai Kontrak (RM)
1.	Perjanjian Perkhidmatan Sokongan Sistem Aplikasi Pemantauan Projek Negeri (SPPN), Sistem Aplikasi Pemantauan Projek Kecil Daerah (SPPKD) Dan Sistem Aplikasi Maklumat Perhubungan Dan Perkhidmatan (iDirektori) Di Pejabat Setiausaha Kerajaan Negeri Pulau Pinang Bagi Tahun 2024 Hingga 2025	1 tahun	Suku tahunan	Pembelian Terus	19,656.00
2.	Perjanjian Perkhidmatan Sokongan Sistem Aplikasi Tempahan Pengangkutan (STEP) Dan Sistem Aplikasi Tuntutan Elaun (eClaim) Di Pejabat Setiausaha Kerajaan Negeri Pulau Pinang Bagi Tahun 2024 Hingga 2025	1 tahun	Suku tahunan	Pembelian Terus	16,200.00
3.	Perjanjian Perkhidmatan Sokongan Sistem Aplikasi eTempahan Berpusat (eTempahan) Di Pejabat Setiausaha Kerajaan Negeri Pulau Pinang Bagi Tahun 2024 Hingga 2025	1 tahun	Suku tahunan	Pembelian Terus	16,200.00
4.	Perjanjian Perkhidmatan Sokongan Sistem Aplikasi Dewan Undangan Negeri (ADUN.Net) Di Pejabat Setiausaha Kerajaan Negeri Pulau Pinang Bagi Tahun 2024 Hingga 2025	1 tahun	Suku tahunan	Pembelian Terus	18,921.60
5.	Perjanjian Perkhidmatan Sokongan Sistem Aplikasi eBayar Di Pejabat Setiausaha Kerajaan Negeri Pulau Pinang Bagi Tahun 2024 Hingga 2025	1 tahun	Suku tahunan	Pembelian Terus	23,025.60

LAMPIRAN A

Bil	Perjanjian	Tempoh Perjanjian	Kaedah Bayaran	Kaedah Pelantikan	Nilai Kontrak (RM)
6.	Perjanjian Perkhidmatan Sokongan Sistem Aplikasi Pemantauan Keputusan Majlis Mesyuarat Kerajaan (eMMK) Di Pejabat Setiausaha Kerajaan Negeri Pulau Pinang Bagi Tahun 2024 Hingga 2025	1 tahun	Suku tahunan	Pembelian Terus	19,980.00
7.	Perjanjian Perkhidmatan Sokongan Sistem Aplikasi iSejahtera Di Pejabat Setiausaha Kerajaan Negeri Pulau Pinang Bagi Tahun 2024 Hingga 2025	1 tahun	Suku tahunan	Pembelian Terus	19,680.00
8.	Perjanjian Perkhidmatan Sokongan Sistem Aplikasi Pengurusan Dokumen dan Fail (iDoF) Di Pejabat Setiausaha Kerajaan Negeri Pulau Pinang Bagi Tahun 2024 Hingga 2025	1 tahun	Suku tahunan	Pembelian Terus	19,240.00
9.	Perjanjian Perkhidmatan Sokongan Sistem Aplikasi ePinjaman Penuntut Negeri Pulau Pinang (ePPN) Di Pejabat Setiausaha Kerajaan Negeri Pulau Pinang Bagi Tahun 2024 Hingga 2025	1 tahun	Suku tahunan	Pembelian Terus	29,700.00
10.	Perkhidmatan Sokongan Sistem Aplikasi Informasi Bencana (Penang Alert), Sistem E-Pengurusan Latihan (ePL), Sistem Pendaftaran Pekerjaan Sepanjang Masa (e2PSM), Sistem Bantuan Pendaftaran Pelajar Ke Institut Pengajian Tinggi Negeri Pulau Pinang (iBita), Sistem Darjah Kebesaran, Bintang Dan Pingat Kehormatan Negeri Pulau Pinang (ePingat), Gerbang Aduan Bersepadu (ePintas) Dan Sistem Pencen Adun Di Pejabat	1 tahun	Suku tahunan	Pembelian Terus	49,770.00

LAMPIRAN A

Bil	Perjanjian	Tempoh Perjanjian	Kaedah Bayaran	Kaedah Pelantikan	Nilai Kontrak (RM)
	Setiausaha Kerajaan Negeri Pulau Pinang Bagi Tahun 2024 Hingga 2025				
11.	Perkhidmatan Pembangunan Sistem Aplikasi I-Attend Di Pejabat Setiausaha Kerajaan Negeri Pulau Pinang	1 tahun	Waranti	Sebut Harga Terbuka	0.00
12.	Perjanjian Pembaharuan Langganan Dan Penyelenggaraan Perisian ArcGIS Di Bahagian Teknologi Maklumat Dan Komunikasi Negeri, Pejabat Setiausaha Kerajaan Negeri Pulau Pinang	1 tahun	Lump Sum	Sebut Harga Terbuka	197,812.80
<b>JUMLAH</b>					<b>430,186.00</b>

Jadual 3: Kontrak Perjanjian/ Langganan

**D. Belanjawan Mengurus Penyelenggaraan dan Pembaharuan Lesen**

Bil	Perkara	Nilai (RM)
1.	Penyelenggaraan	430,186.00
2.	Pembaharuan Lesen	42,391.68
<b>JUMLAH</b>		<b>472,577.68</b>

**Jadual 4: Belanjawan Mengurus Penyelenggaraan Dan Pembaharuan Lesen Berkaitan Sistem Aplikasi**

**LAPORAN PERBELANJAAN SISTEM MyKADUN**

<b>PERKARA</b>	<b>JUMLAH (RM)</b>
Kos pembangunan aplikasi	243,325.00
Latihan dan sokongan	10,314.00
Operasi dan penyelenggaraan	48,665.00
<b>JUMLAH</b>	<b>302,304.00</b>

**MESYUARAT KEDUA PENGGAL KETIGA  
DEWAN UNDANGAN NEGERI PULAU PINANG  
YANG KELIMA BELAS  
14 NOVEMBER 2025**

**PERKARA : 4(A)(XII)19**

**SOALAN BERTULIS OLEH AHLI KAWASAN AIR ITAM  
YB JOSEPH NG SOON SIANG**

19. Senaraikan krematorium (tempat pembakaran mayat) seliaan Kerajaan Negeri / PBT.
- (a) Perincikan perkara penyelenggaraan, baik pulih, penambahbaikan dan pembangunan.
  - (b) Nyatakan perancangan, hala tuju, nilai peruntukan bajet yang telah dibelanjakan (2020-2025) dan bakal diagihkan untuk tujuan-tujuan tersebut.
  - (c) Apa perancangan dan ketersediaan dana kerajaan untuk kemudahan krematorium masyarakat bukan Islam di Pulau Pinang?

**YB H'NG MOOI LYE**

**MENJAWAB BAGI PIHAK YAB KETUA MENTERI**

19. Tiada krematorium di bawah seliaan Pihak Berkuasa Tempatan (PBT) dan hanya satu (1) krematorium di Tanah Perkuburan Hindu Batu Lanchang adalah dibawah seliaan Lembaga Wakaf Hindu Pulau Pinang (PHEB).
- (a) Antara kerja-kerja penyelenggaraan, baik pulih dan penambahbaikan yang telah dilaksanakan oleh PHEB di Tanah Perkuburan Hindu Batu Lanchang adalah seperti berikut:
    - (i) Membaiki bumbung dan dinding di kawasan tempat pembakaran mayat;

- (ii) Membaiki serta menggantikan komponen dan peralatan "*Cremator A Front Opening Top Refractories*" pada mesin pembakar mayat;
  - (iii) Melaksanakan kerja-kerja penyelenggaraan ke atas dua unit kremator di bangunan tanah perkuburan;
  - (iv) Membaiki tandas wanita di bangunan tanah perkuburan;
  - (v) Menjalankan kerja ukur tanah bagi menentukan plot pengebumian; dan
  - (vi) Membekal dan memasang alat gantian bagi mesin pembakar mayat, iaitu *thermocouple*, *pilot burner ignitor*, *air pressure switch* dan *switch selector* serta penyelenggaraan *DB switch* dan *voltage panel* bangunan.
- (b) Kerajaan Negeri melalui Jabatan Perancang Bandar dan Desa Negeri Pulau Pinang (PLANMalaysia@Pulau Pinang) telah melaksanakan Kajian Perancangan Kemudahan Tapak Perkuburan Islam dan Agama Selain Islam Negeri Pulau Pinang yang telah mendapat kelulusan secara prinsip dalam Mesyuarat Jawatankuasa Perancang Negeri (JPN) pada 30 Oktober 2025. Kajian ini merangkumi pelaksanaan kajian tapak (*ground survey*) mengikut daerah bagi mendapatkan inventori menyeluruh meliputi tapak perkuburan, kolumbarium, krematorium dan tapak pelepasan abu mayat. Data yang diperolehi telah dikemas kini dalam bentuk spatial bagi tujuan perancangan dan rujukan masa hadapan.
- (c) Menerusi perancangan dan penyediaan dana yang mencukupi bagi kemudahan krematorium masyarakat bukan Islam, Kerajaan Negeri akan mengkaji dan meneliti semula sekiranya terdapat lokasi tapak yang bersesuaian untuk pembinaan kemudahan baharu bagi tujuan krematorium. Walau bagaimanapun, pelaksanaan ini adalah bergantung kepada ketersediaan peruntukan kewangan tahunan oleh Kerajaan Negeri.

**MESYUARAT KEDUA PENGGAL KETIGA  
DEWAN UNDANGAN NEGERI PULAU PINANG  
YANG KELIMA BELAS  
14 NOVEMBER 2025**

**PERKARA : 4(A)(XII)20**

**SOALAN BERTULIS OLEH AHLI KAWASAN AIR ITAM  
YB JOSEPH NG SOON SIANG**

20. Berapakah peratusan wanita Pulau Pinang yang terlibat dalam sektor pekerjaan dan kepimpinan di agensi kerajaan serta syarikat berkaitan kerajaan (GLC) serta apakah sasaran peningkatannya menjelang tahun 2030?

**YB LIM SIEW KHIM  
MENJAWAB BAGI PIHAK YAB KETUA MENTERI**

20. Sehingga kini, penyertaan wanita Pulau Pinang dalam sektor pekerjaan dan kepimpinan di agensi kerajaan serta syarikat berkaitan kerajaan (GLC) menunjukkan perkembangan positif.

Sebanyak 49.4% pegawai wanita memegang jawatan penyelia (Gred 29) atau jawatan kanan (Gred 40 ke atas) dalam Perkhidmatan Awam Negeri, Badan Berkanun Negeri dan Pihak Berkuasa Tempatan, berbanding 50.6% lelaki

Secara terperinci terdapat 407 pegawai wanita berbanding 417 pegawai lelaki dalam kategori kepimpinan tersebut merangkumi:

- (i) Jabatan Negeri: 215 wanita, 192 lelaki;
- (ii) Badan Berkanun Negeri: 55 wanita, 44 lelaki; dan
- (iii) Pihak Berkuasa Tempatan: 137 wanita, 181 lelaki.

Selain itu, di bawah 13 buah Syarikat Berkaitan Kerajaan (GLC) di bawah Perbadanan Ketua Menteri (CMI), 27% daripada Ahli Lembaga Pengarah ialah wanita (47 daripada 173 orang).

Dasar Keterangkuman Gender memastikan keseimbangan antara lelaki dan wanita dalam jawatan pembuat keputusan di jabatan serta agensi kerajaan. Dasar ini menetapkan nisbah 40% lelaki, 40% wanita dan 20% terbuka bagi memastikan kesaksamaan gender terus dipraktikkan dalam semua bidang pembangunan negeri dan menggalakkan lebih ramai wanita terlibat dalam jawatan pembuat keputusan di jabatan serta agensi kerajaan.

**MESYUARAT KEDUA PENGGAL KETIGA  
DEWAN UNDANGAN NEGERI PULAU PINANG  
YANG KELIMA BELAS  
14 NOVEMBER 2025**

**PERKARA : 4(A)(XII)21**

**SOALAN BERTULIS OLEH AHLI KAWASAN AIR ITAM  
YB JOSEPH NG SOON SIANG**

21. Apakah jumlah dan status kes sivil yang melibatkan Kerajaan Negeri Pulau Pinang serta agensi atau perbadanan di bawahnya dari tahun 2020 hingga kini, termasuk maklumat ringkas mengenai keputusan kes dan kos guaman yang terlibat?

**JAWAPAN OLEH YAB KETUA MENTERI**

21. Jumlah kes sivil yang melibatkan Kerajaan Negeri Pulau Pinang serta jabatan dan agensi di bawah Kerajaan Negeri dari tahun 2020 sehingga tahun 2025 adalah sebanyak 1146 kes yang melibatkan isu tanah, rujukan pengambilan tanah, perumahan, pinjaman penuntut, kemalangan, tort, permohonan semakan kehakiman dan rayuan. Perincian seperti di **LAMPIRAN A**.

LAMPIRAN A

JENIS KES	BIL. KES	KOS YANG DIBAYAR KEPADA KERAJAAN NEGERI (RM)	KOS YANG DIBAYAR OLEH KERAJAAN NEGERI (RM)
<p><b>1. Tanah</b></p> <p>Kes saman pemula dan writ saman khususnya berkaitan urusan dan permohonan tanah di bawah Kanun Tanah Negara yang melibatkan pindah milik, pecah bahagian, pecah sempadan, kaveat, lelong, dsb.</p>	28	123,500.00	Bergantung kepada keputusan mahkamah
<p><b>2. Rujukan Pengambilan Tanah</b></p> <p>Kes berkaitan bantahan pemilik tanah ke atas jumlah award pampasan pengambilan tanah yang diberikan oleh Pentadbir Tanah di bawah Akta Pengambilan Tanah 1960.</p>	270	-	(22,592,027.52) Award pampasan tambahan dibayar oleh agensi pengambil tanah
<p><b>3. Perumahan</b></p> <p>Kes berkaitan tuntutan tunggakan bayaran ansuran sewa rumah pangsa Projek Perumahan Rakyat (PPR) yang melibatkan PPR Paya Terubung, PPR Mak Mandin, PPR Kampung Melayu, PPR Gat Lebu Noordin, PPR Batu Lanchang, PPR Jalan Tuna dsb. Mulai tahun 2024, semua kes perumahan dikendalikan sepenuhnya oleh Lembaga Perumahan Negeri Pulau Pinang.</p>	370 (sehingga tahun 2023)	*Kos tidak spesifik & berdasarkan tunggakan bayaran ansuran sewa setiap kes	-
<p><b>4. Pinjaman Penuntut</b></p> <p>Kes berkaitan tuntutan tunggakan pembayaran balik pinjaman penuntut yang diberikan oleh Lembaga Tabung Amanah Pinjaman Penuntut kepada pelajar untuk melanjutkan pengajian di institut pengajian tinggi.</p>	327	1,025,981.04	-

JENIS KES	BIL. KES	KOS YANG DIBAYAR KEPADA KERAJAAN NEGERI (RM)	KOS YANG DIBAYAR OLEH KERAJAAN NEGERI (RM)
<p><b>5. Kemalangan</b></p> <p>Kes berkaitan tuntutan ganti rugi kecederaan akibat kemalangan jalan raya yang melibatkan kenderaan milik Kerajaan Negeri serta kemalangan yang berpunca daripada kerosakan jalan, pokok tumbang, dsb. di bawah selenggaraan Jabatan Kerja Raya dan Jabatan Pengairan dan Saliran dsb.</p>	53	500.00	246,700.00
<p><b>6. Tort</b></p> <p>Kes berkaitan tuntutan ganti rugi akibat pelanggaran / kemungkiran / penamatan kontrak perjanjian serta tuntutan pembayaran balik tunggakan sewa dan kos penyelenggaraan premis milik Kerajaan Negeri (kuarters, gerai, dsb.)</p>	18	6,569,332.80	429,000.00
<p><b>7. Permohonan Semakan Kehakiman</b></p> <p>Kes berkaitan permohonan semakan semula keputusan Kerajaan Negeri khususnya yang melibatkan permohonan tanah di bawah Kanun Tanah Negara dan Akta Pengambilan Tanah 1960 serta kelulusan perancangan dan perlingkungan semula di bawah Akta Perancangan Bandar dan Desa 1976.</p>	7	55,000.00	-

JENIS KES	BIL. KES	KOS YANG DIBAYAR KEPADA KERAJAAN NEGERI (RM)	KOS YANG DIBAYAR OLEH KERAJAAN NEGERI (RM)
<b>8. Rayuan</b> Kes berkaitan rayuan dari Mahkamah Tinggi ke Mahkamah Rayuan dan Mahkamah Persekutuan khususnya yang melibatkan urusan tanah di bawah Kanun Tanah Negara dan Akta Pengambilan Tanah 1960 serta perlingkungan semula di bawah Akta Perancangan Bandar dan Desa 1976.	73	388,000.00	38,000.00
<b>JUMLAH</b>	<b>1146</b>	<b>8,162,313.84</b>	<b>*713,700.00</b>

Nota:

\*Jumlah kos yang kena dibayar oleh Kerajaan Negeri di atas adalah tidak termasuk award pampasan tambahan kes Rujukan Pengambilan Tanah yang diberikan oleh mahkamah sebanyak RM22,592,027.52 kerana kos tersebut dibayar oleh agensi pengambil tanah terlibat.